



COMUNE DI IMER

Provincia di Trento

**PIANO TRIENNALE DI PREVENZIONE DELLA CORRUZIONE E
DELLA TRASPARENZA
2022-2024**

in applicazione Legge n. 190 del 06.11.2012

Approvato con deliberazione della Giunta comunale n. 38/2022

Elenco cronologico delibere di approvazione

1. PIANO TRIENNALE DI PREVENZIONE DELLA CORRUZIONE (2016-2018) deliberazione della Giunta comunale n. 3 di data 26/01/2016
2. PIANO TRIENNALE DI PREVENZIONE DELLA CORRUZIONE E DELLA TRASPARENZA (2017-2019) Deliberazione della Giunta comunale n. 1 di data 25/01/2017
3. PIANO TRIENNALE DI PREVENZIONE DELLA CORRUZIONE E DELLA TRASPARENZA (2018-2020) Deliberazione della Giunta comunale n. 11 di data 25.01.2018
4. PIANO TRIENNALE DI PREVENZIONE DELLA CORRUZIONE E DELLA TRASPARENZA (2019-2021) Deliberazione della Giunta comunale n. 10 di data 29.01.2019
5. PIANO TRIENNALE DI PREVENZIONE DELLA CORRUZIONE E DELLA TRASPARENZA (2020-2022) Deliberazione della Giunta comunale n. 6 di data 30.01.2020
6. PIANO TRIENNALE DI PREVENZIONE DELLA CORRUZIONE E DELLA TRASPARENZA (2021-2023) Deliberazione della Giunta comunale n. 36 di data 23.03.2021

2. IL PERCORSO DI COSTRUZIONE DEL PIANO	7
2.1. GLI ASPETTI PRESI IN CONSIDERAZIONE	7
2.2. SENSIBILIZZAZIONE DEI RESPONSABILI DEGLI UFFICI E CONDIVISIONE DELL'APPROCCIO	8
2.3. IL SUPPORTO DEL CONSORZIO DEI COMUNI TARENTINI.....	8
2.4. AZIONI PREVENTIVE E CONTROLLI	8
2.5. STESURA E APPROVAZIONE DEL PTPCT	9
2.6. COORDINAMENTO CON GLI STRUMENTI DI PROGRAMMAZIONE DELL'ENTE....	9
5.1. ANALISI DEL CONTESTO ESTERNO	11
5.2.1. LA STRUTTURA ORGANIZZATIVA.....	13
8. LE MISURE ORGANIZZATIVE DI CARATTERE GENERALE.....	23
8.1. FORMAZIONE	23
8.2. CONTROLLI INTERNI.....	24
8.3. ROTAZIONE ORDINARIA DEL PERSONALE	25
8.4. ROTAZIONE STRAORDINARIA DEL PERSONALE.....	25
8.5. TRASPARENZA.....	26
8.6. TUTELA DEL DIPENDENTE CHE SEGNALE ILLECITI (WHISTLEBLOWER)	27
8.7. IL CODICE DI COMPORTAMENTO.....	27
8.8. INCARICHI EXTRAISTITUZIONALI.....	28
8.9. COINVOLGIMENTO DEGLI STAKEHOLDER: ASCOLTO E DIALOGO CON IL TERRITORIO	28
8.10. RISPETTO DELLA NORMATIVA SULLA SCELTA DEL CONTRAENTE	29
8.11. RISPETTO DELLA NORMATIVA SULLA PIANIFICAZIONE TERRITORIALE	29
8.12. OBBLIGO DI ASTENSIONE IN CASO DI CONFLITTO DI INTERESSI	29
8.13. INCONFERIBILITA' ED INCOMPATIBILITA'	29
8.14. IL PANTOUFLAGE.....	29
9. MONITORAGGIO E AGGIORNAMENTO DEL PIANO	30
<p>La gestione del rischio si completa con l'azione di monitoraggio, che comporta la valutazione del livello di rischio tenendo conto delle misure di prevenzione introdotte. Questa fase è finalizzata alla verifica dell'efficacia dei sistemi di prevenzione adottati e alla successiva messa in atto di ulteriori strategie di prevenzione. Essa è attuata dagli stessi soggetti che partecipano al processo di gestione del rischio.</p> <p>Oltre al monitoraggio del rispetto dei termini di conclusione dei procedimenti previsto al precedente paragrafo, sono previste le seguenti azioni di verifica:</p> <ul style="list-style-type: none"> - ciascun Responsabile dei Servizi deve informare tempestivamente il Responsabile PCT, in merito al mancato rispetto dei tempi previsti dai procedimenti e a qualsiasi altra anomalia accertata in ordine alla mancata attuazione del presente piano, adottando le azioni necessarie per eliminarle oppure proponendo al Responsabile della prevenzione della corruzione, le azioni sopra citate qualora non dovessero rientrare nella propria 	

competenza;.....	30
- il Responsabile PCT, con cadenza annuale, è tenuto a consultare i Responsabili dei Servizi in ordine alla effettiva attuazione delle misure previste dal presente piano al fine di rilevare eventuali criticità sulla idoneità e attuabilità delle misure previste.....	30
ALLEGATI	31
APPENDICE NORMATIVA	32

PREMESSA

Le norme anticorruzione nella Pubblica amministrazione (P.A.) prevedono misure di prevenzione che ricadono in modo notevole e incisivo sull'organizzazione e sui rapporti di lavoro di tutte le amministrazioni pubbliche e degli enti territoriali.

I temi della **trasparenza** e della **integrità dei comportamenti** nella P.A. paiono sempre più urgenti, anche in relazione alle richieste della comunità internazionale (OCSE, Consiglio d'Europa, ecc.).

Nel 2012 la L. n. **190** (*Disposizioni per la prevenzione e la repressione della corruzione e dell'illegalità nella Pubblica Amministrazione*) ha imposto che anche i Comuni si dotino di **Piani di prevenzione della corruzione**, strumenti atti a dimostrare come l'ente si sia organizzato per prevenire eventuali comportamenti non corretti da parte dei dipendenti. Obiettivo primario del Piano è quindi quello di garantire nel tempo all'Amministrazione comunale, attraverso un sistema di controlli preventivi e di misure organizzative, il presidio del processo di monitoraggio e di verifica sull'integrità delle azioni e dei comportamenti del personale. Ciò consente da un lato la prevenzione dei rischi per danni all'immagine derivanti da comportamenti scorretti o illegali del personale, dall'altro di rendere il complesso delle azioni sviluppate efficace anche a presidio della corretta gestione dell'ente.

Tale intervento legislativo mette a frutto il lavoro di analisi della Commissione di Studio su trasparenza e corruzione istituita dal Ministro per la Pubblica Amministrazione e la Semplificazione, e costituisce segnale forte di attenzione del Legislatore ai temi dell'integrità e della trasparenza dell'azione amministrativa a tutti i livelli, come presupposto per un corretto utilizzo delle pubbliche risorse.

Con riferimento alla specificità dell'ordinamento dei comuni nella Regione Autonoma Trentino Alto Adige, la Legge n.190/2012 prevede, all'art. 1 comma 60, che entro centoventi giorni dalla data di entrata in vigore della stessa, siano raggiunte intese in sede di Conferenza unificata in merito agli specifici adempimenti degli enti locali, con l'indicazione dei relativi termini, nonché degli enti pubblici e dei soggetti di diritto privato sottoposti al loro controllo, volti alla piena e sollecita attuazione delle disposizioni dalla stessa legge previste

In particolare con riguardo

- a) alla definizione, da parte di ciascuna amministrazione, del piano triennale di prevenzione della corruzione, a partire da quello relativo agli anni 2014-2016;
- b) all'adozione, da parte di ciascuna amministrazione, di norme regolamentari relative all'individuazione degli incarichi vietati ai dipendenti pubblici;
- c) all'adozione, da parte di ciascuna amministrazione, del codice di comportamento in linea con i principi sanciti recentemente dal DPR 62/2013.

Al comma 61 dell'art. 1, la Legge 190/2012 prevede inoltre che, attraverso intese in sede di Conferenza unificata, siano definiti gli adempimenti, attuativi delle disposizioni dei successivi decreti emanati sulla base della stessa, da parte della Regione TAA e delle province autonome di Trento e di Bolzano e degli enti locali, nonché degli enti pubblici e dei soggetti di diritto privato sottoposti al loro controllo.

L'intesa della Conferenza Unificata Stato regioni del 24/07/2013 ha previsto al 31 gennaio 2014 il termine ultimo entro il quale le Amministrazioni avrebbero dovuto adottare il Piano Anticorruzione.

Con l'Intesa è stato costituito altresì un tavolo tecnico presso il Dipartimento della funzione pubblica con i rappresentanti delle regioni e degli enti locali, per stabilire i criteri sulla base dei quali individuare gli incarichi vietati ai dipendenti delle amministrazioni pubbliche, quale punto di riferimento per le regioni e gli enti locali.

A chiusura dei lavori del tavolo tecnico, avviato ad ottobre 2013, è stato formalmente approvato il documento contenente "*Criteri generali in materia di incarichi vietati ai pubblici dipendenti*". Obiettivo del documento è quello di supportare le amministrazioni nell'applicazione della normativa in materia di svolgimento di incarichi da parte dei dipendenti e di orientare le scelte in sede di elaborazione dei regolamenti e degli atti di indirizzo.

Sul punto si è specificamente espressa la Regione TAA con circolare n.3/EL del 14 agosto 2014, recante prescrizioni circa l'adeguamento del regolamento organico dei Comuni ai criteri generali in materia di incarichi vietati ai pubblici dipendenti, tenendo peraltro in debito conto quanto (già) stabilito

dalle leggi regionali in materia (art. 1, comma 1, lettere p), q), r), s), e t) della L.R. 25.05.2012 n. 2, confluito nell'art. 108 "Incompatibilità, cumulo di impieghi e incarichi" del Codice degli enti locali della Regione Autonoma Trentino-Alto Adige), che dettano principi e criteri ai quali i regolamenti organici dell'Ente devono attenersi.

Nel 2013 è stato inoltre adottato il D.lgs. n. 33 con il quale si sono riordinati gli obblighi di pubblicità e trasparenza delle Pubbliche Amministrazioni, cui ha fatto seguito, sempre nel 2013, come costola della Legge Anticorruzione, il D.lgs. n. 39, finalizzato all'introduzione di griglie di incompatibilità negli incarichi "apicali" sia nelle Amministrazioni dello Stato che in quelle locali (Regioni, Province e Comuni), ma anche negli Enti di diritto privato che sono controllati da una Pubblica Amministrazione.

In merito alla tematica della Trasparenza si registra la L.R. n.10 del 29 ottobre 2014, recante: *"Disposizioni in materia di pubblicità, trasparenza e diffusione di informazioni da parte della Regione e degli enti a ordinamento regionale"*.

Sulla materia si è nuovamente cimentato il legislatore nazionale con l'adozione del D.Lgs. 97/2016, sulla base della delega espressa dalla Legge di riforma della pubblica amministrazione (cd. Legge Madia) n.124/2015.

Il 16.12.2016 è entrata in vigore la legge regionale n. 16 del 15.12.2016 ("Legge regionale collegata alla legge regionale di stabilità 2017"). Il Capo primo di tale legge riguarda le "Disposizioni di adeguamento alle norme in materia di trasparenza" e dispone alcune modifiche alla legge regionale n. 10/2014 ("Disposizioni in materia di pubblicità, trasparenza e diffusione di informazioni da parte della Regione e degli enti a ordinamento regionale").

Il Piano triennale di prevenzione della corruzione e della trasparenza 2020-2022 era stato predisposto prendendo come riferimento nuovo Piano Nazione Anticorruzione 2019 (deliberazione n. 1064/2019), ma era stato evidenziato che alcune novità contenute in quest'ultimo, considerata la loro complessità di adozione e la tempistica intercorrente tra l'emanazione del PNA 2019 e l'adozione del PTPCT 2020-2022, sarebbero state recepite nel PTPCT 2021-2023, come anche indicato da ANAC.

Il Piano di prevenzione della corruzione del Comune di Imer 2022 – 2024 è stato elaborato mettendo a regime le azioni previste dal PNA 2019 in particolare per quanto attiene l'analisi dei processi e l'individuazione della mappatura dei rischi corruttivi, lavoro che ha coinvolto tutte le strutture dell'Ente.

Occorre peraltro evidenziare che con decreto-legge n. 80 del 9 giugno 2021, convertito in Legge 6 agosto 2021, n. 113, è stato introdotto un nuovo strumento di pianificazione finalizzato ad assicurare la qualità e la trasparenza dell'attività amministrativa e a migliorare la qualità dei servizi ai cittadini e imprese al fine di poter procedere alla progressiva semplificazione dei processi anche in materia di diritto d'accesso. L'art.6 del decreto prevede che le Pubbliche Amministrazioni con più di 50 dipendenti "entro il 31.12.2021 adottano il Piano integrato di attività e organizzazione – PIAO" che ha durata triennale con aggiornamento annuale sulla base di un Piano tipo che dovrà essere approvato dal Dipartimento della Funzione Pubblica.

Il PIAO definisce :

- gli obiettivi programmatici e strategici della performance;
- la strategia di gestione del capitale umano e di sviluppo organizzativo anche mediante il ricorso al lavoro agile e gli obiettivi formativi annuali e pluriennali;
- gli strumenti e obiettivi del reclutamento di nuove risorse e valorizzazione delle risorse interne, compatibilmente con le risorse finanziarie riconducibili al Piano Triennale dei fabbisogni di personale;
- gli strumenti per arrivare alla piena trasparenza dell'attività e organizzazione amministrativa nonché per raggiungere gli obiettivi in materia di anticorruzione;
- elenco delle procedure da semplificare e reingegnerizzare ogni nonché la pianificazione delle attività inclusa la graduale misurazione;
- le modalità e azioni per la realizzazione della piena accessibilità fisica e digitale alle amministrazioni da parte di cittadini ultrasessantacinquenni e di quelli con disabilità;
- le modalità e azioni finalizzate al pieno rispetto della parità di genere.

Il PIAO dovrà essere aggiornato e pubblicato entro il 31.01 di ogni anno.

Gli Enti con meno di 50 dipendenti sono tenuti ad adottare un Piano semplificato.

Il DL 80/2021 prevede che con uno o più Decreti del Presidente della Repubblica vengano adottati gli schemi tipo di PIAO e abrogati tutti gli adempimenti dei piani da considerarsi assorbiti in un unico documento. Gli schemi non sono stati adottati per cui i termini per l'adozione del PIAO saranno procrastinati.

Lart.4 della L.R. 20.12.2021, n.7, sulla base delle competenze legislative riconosciute alla Regione alle Province Autonome di Trento e Bolzano dallo Statuto d'Autonomia e norme di attuazione, la Regione Autonoma ha recepito nell'ordinamento della Regione stessa e degli enti pubblici a ordinamento regionale i principi recati dall'art.6 del DL 80/2021, assicurando una applicazione graduale delle disposizioni in materia di PIAO. La prima tappa applicativa – per l'anno 2022 – riguarda la compilazione obbligatoria – compatibilmente con gli strumenti di programmazione previsti alla data del 31 ottobre 2021 per ciascun ente – delle parti del PIAO relative alle lettere a) e d) dell'art.6, comma 2 del DL 80/2021 e precisamente :

- a) gli obiettivi programmatici e strategici della performance secondo i principi e criteri direttivi di cui all'art.10 del Decreto Legislativo 27 ottobre n.150, stabilendo il necessari collegamento della performance individuale ai risultati della performance organizzativa;
- d) gli strumenti e le fasi per giungere alla completa trasparenza dei risultati dell'attività e dell'organizzazione amministrativa nonché per raggiungere gli obiettivi in materia di contrasto alla corruzione, secondo quanto previsto dalla normativa vigente in materia e in conformità agli indirizzi adottati dall'Autorità nazionale anticorruzione (ANAC) con il Piano nazionale anticorruzione.

La condizione della “compatibilità con gli strumenti di programmazione previsti dagli enti fa riferimento alla disciplina ordinamentale regionale/provinciale.

La gradualità nell'applicazione delle disposizioni in materia di PIAO non preclude tuttavia alla Regione e agli enti a ordinamento regionale la possibilità di compilare fin dal 2022 anche parti del PIAO ulteriori rispetto a quelle disciplinate dalle citate lettere a) e d).

In attesa dell'adozione dei decreti attuativi e degli schemi di PIAO non essendo intervenuta alcuna disposizione da parte di ANAC il Comune di Imer procede con l'adozione del PTPCT 2022-2024.

Per la predisposizione del presente piano sono stati seguiti i principali gli “Orientamenti per la pianificazione anticorruzione e trasparenza 2022 adottati dal Consiglio dell'Autorità in data 2 febbraio 2022.

Nella compilazione del presente Piano sono state confermate tutte le novità introdotte dal PNA 2019 e già recepite con il previgente piano 2021-2023.

Dal mese di luglio 2021 l'Ente non dispone di un Segretario comunale titolare del servizio segreteria.

Il presente piano è stato quindi predisposto dal Segretario Reggente dell'Ente nominato con Decreto del Presidente della Provincia Autonoma di Trento n. S110/22/261893/8.4.8/2012-5, dd. 13.04.2022. Il piano è stato elaborato seguendo i contenuti e gli indirizzi dei previgenti piani, sentite preventivamente le strutture amministrative interne comunali per quanto di competenza.

Il PNA 2019 è l'unico documento da applicare per la parte relativa alla gestione del rischio corruttivo nella predisposizione del Piano triennale per la prevenzione della corruzione e della trasparenza. Rimangono ancora in vigore comunque gli approfondimenti tematici riportati nei precedenti PNA ovvero:

- 1) Delibera Civit n. 72 del 11 settembre .2013 (Approvazione del Piano Nazionale Anticorruzione);
- 2) Determinazione ANAC n. 12 del 28 ottobre 2015 (Aggiornamento 2015 al Piano Nazionale Anticorruzione);
- 3) Determinazione ANAC n. 831 del 3 agosto 2016 (Piano Nazionale Anticorruzione 2016);
- 4) Deliberazione ANAC n. 1208 del 22 novembre 2017 (Aggiornamento 2017 al Piano Nazionale Anticorruzione);
- 5) Deliberazione ANAC n. 1074 del 21 novembre 2018 (Aggiornamento al Piano Nazionale 2018).

L'elaborazione del piano è stata preceduta da un avviso rivolto agli stakeholders e ai dipendenti comunali (dal 06.12.2021 al 07.01.2022), con il quale sono stati invitati a presentare proposte, suggerimenti e osservazioni in merito ai contenuti del piano.

1. LA FINALITA' DEL PIANO

La finalità del presente Piano Anticorruzione è quello di proseguire con il monitoraggio di quanto già avviato a far data dal 2014 per la costruzione all'interno dell'Amministrazione, di un sistema organico di strumenti per la prevenzione della corruzione.

Tale prevenzione non è indirizzata esclusivamente alle fattispecie di reato previste dal Codice Penale, ma anche a quelle situazioni di rilevanza non criminale, ma comunque atte a evidenziare una disfunzione della Pubblica Amministrazione dovuta all'utilizzo delle funzioni attribuite non per il perseguimento dell'interesse collettivo, bensì di quello privato.

Si demanda ai contenuti del PNA 2019 sulla definizione aggiornata di "corruzione" e di "prevenzione della corruzione".

La finalità del PTPCT è quella di identificare misure organizzative volte a contenere il rischio di assunzione di decisioni non imparziali. A tale riguardo spetta alle amministrazioni valutare e gestire il rischio corruttivo, secondo una metodologia che comprende l'analisi del contesto (interno ed esterno), la valutazione del rischio (identificazione, analisi e ponderazione del rischio) e il trattamento del rischio (identificazione e programmazione delle misure di prevenzione)".

2. IL PERCORSO DI COSTRUZIONE DEL PIANO

2.1. GLI ASPETTI PRESI IN CONSIDERAZIONE

Nel percorso di costruzione del presente Piano, si è cercato di tenere in considerazione i principi guida suggeriti nel PNA 2019: principi strategici, principi metodologici e principi finalistici.

Inoltre, in continuità con i precedenti PTPCT per le ragioni anzidette, sono stati presi in considerazione i seguenti aspetti:

- a) **il coinvolgimento dei Responsabili di Servizio** nell'attività di analisi e valutazione, di proposta e definizione delle misure e di monitoraggio per l'implementazione del Piano; tale attività – che non sostituisce ma integra la opportuna formazione rispetto alle finalità e agli strumenti dal Piano stesso - è stata il punto di partenza per la definizione di azioni preventive efficaci rispetto alle reali esigenze del Comune di Imer;
- b) **il coinvolgimento degli Amministratori** anche nella fase di progettazione, attraverso l'informativa in merito agli indirizzi che si intendono seguire per l'aggiornamento del Piano. Il ruolo della Giunta Comunale è più strettamente operativo potendosi essa esprimere anche in corso di progettazione del PTPC, oltre che in sede di approvazione ed adozione.
- c) **la rilevazione delle misure di contrasto** (procedimenti a disciplina rinforzata, controlli specifici, particolari valutazioni ex post dei risultati raggiunti, particolari misure nell'organizzazione degli uffici e nella gestione del personale addetto, particolari misure di trasparenza sulle attività svolte) anche già adottate, oltre alla indicazione delle misure che, attualmente non presenti, si prevede di adottare in futuro. Si è in tal modo costruito un Piano che, valorizzando il percorso virtuoso già intrapreso dall'Amministrazione, mette a sistema quanto già positivamente sperimentato purché coerente con le finalità del Piano;
- d) **l'impegno** all'apertura di un tavolo di confronto con i portatori di interessi sui contenuti delle misure adottate nelle aree a maggior rischio di comportamenti non integri, per poter arricchire l'approccio con l'essenziale punto di vista dei fruitori dei servizi del Comune, e nel contempo rendere consapevoli gli interessati degli sforzi messi in campo dall'organizzazione per rafforzare e sostenere l'integrità e trasparenza dei comportamenti dei suoi operatori a tutti i livelli;
- e) **la sinergia** con quanto già realizzato o in progettazione nell'ambito della trasparenza,

- f) la previsione e l'adozione di **specifiche attività di formazione del personale**, con attenzione prioritaria al responsabile anticorruzione dell'amministrazione e ai responsabili amministrativi competenti per le attività maggiormente esposte al rischio di corruzione ma che coinvolgono anche tutto il personale dell'amministrazione in relazione alle tematiche della legalità ed eticità dei comportamenti individuali Tali attività proseguiranno in prima battuta tramite l'apporto degli esperti del Consorzio dei Comuni Trentini.
- g) **l'attività di monitoraggio del Piano precedente** è stata attuata mediante confronto con i Responsabili dei singoli servizi;
- h) l'adeguamento normativo a seguito della regolazione della materia da parte dell'ANAC, in particolare, con la delibera n. 1064 del 2019.
- i) la continuità con le azioni intraprese con i precedenti Piani Triennali di Prevenzione della Corruzione e della Trasparenza.

Come precisato nel PNA 2019 “per essere efficace, la prevenzione della corruzione, deve consistere in misure di ampio spettro, che riducano, all'interno delle amministrazioni, il rischio che i pubblici funzionari adottino atti di natura corruttiva (in senso proprio). Esse, pertanto, si sostanziano tanto in misure di carattere organizzativo, oggettivo, quanto in misure di carattere comportamentale, soggettivo”.

2.2. SENSIBILIZZAZIONE DEI RESPONSABILI DEGLI UFFICI E CONDIVISIONE DELL'APPROCCIO

Il primo passo compiuto nella direzione auspicata è stato quello di far crescere all'interno del Comune la consapevolezza sul problema dell'integrità dei comportamenti.

In coerenza con l'importanza della condivisione delle finalità e del metodo di costruzione del Piano, in questa fase formativa si è provveduto – in più incontri specifici - alla sensibilizzazione e al coinvolgimento dei Responsabili degli uffici.

Poiché nel Comune di Imer, in forza del Codice degli Enti Locali della regione autonoma Trentino Alto-Adige approvato con Legge regionale 3 maggio 2018, n. 2, gli Amministratori assumono compiti anche di natura gestionale, la loro partecipazione a questo processo è doverosa oltre che strategica, sia in termini di indirizzo politico – amministrativo che di condivisione dei principi di sana ed integra gestione della cosa pubblica.

Per questo si è provveduto al loro coinvolgimento e ad una loro sensibilizzazione in itinere al processo di progettazione del presente Piano.

Ciò consente da un lato di prevenire i rischi per danni all'immagine derivanti da comportamenti scorretti o illegali del personale, dall'altro di rendere il sistema di azioni e misure sviluppate efficace e funzionale anche per il presidio della corretta gestione dell'Amministrazione.

2.3. IL SUPPORTO DEL CONSORZIO DEI COMUNI TARENTINI

Per avviare il processo di costruzione del Piano, nonché per il suo monitoraggio, il Comune si è avvalso del supporto di Formazione del Consorzio dei Comuni Tarentini, e del tutoraggio dallo stesso garantito. Lungo il percorso assistito è stato possibile affinare e omogeneizzare la metodologia di analisi e gestione dei rischi e di costruzione delle azioni di miglioramento, anche grazie al confronto con realtà omogenee del territorio.

2.4. AZIONI PREVENTIVE E CONTROLLI

Per ogni processo, sono stati evidenziati i rischi, le azioni preventive, la previsione dei tempi e il titolare della misura. Tale strutturazione delle azioni e quantificazione dei risultati attesi rende possibile il **monitoraggio periodico del Piano** di prevenzione della corruzione, in relazione alle scadenze temporali e alle responsabilità delle azioni e dei sistemi di controllo messe in evidenza nel piano stesso.

Attraverso l'attività di monitoraggio e valutazione dell'attuazione del Piano sarà possibile migliorare nel

tempo la sua formalizzazione e la sua efficacia.

2.5. STESURA E APPROVAZIONE DEL PTPCT

La stesura del presente Piano Triennale di prevenzione della corruzione e della trasparenza è stata quindi realizzata partendo dai previgenti piani cercando di mettere a sistema per l'anno 2022 le azioni operative che nel corso dell'anno hanno dato un positivo riscontro e rivalutando la fattibilità di quelle da concretizzarsi nel biennio futuro. Particolare attenzione è stata posta nel garantire la "fattibilità" delle azioni previste, sia in termini operativi che finanziari (evitando spese o investimenti non coerenti con le possibilità finanziarie dell'Ente), attraverso la verifica della coerenza rispetto agli altri strumenti di programmazione dell'Ente (Relazione Previsionale e Programmatica, Bilancio di previsione, Atto di indirizzo generale, ecc.).

2.6. COORDINAMENTO CON GLI STRUMENTI DI PROGRAMMAZIONE DELL'ENTE

Il Presente Piano si collega con la programmazione strategica e operativa dell'amministrazione, tenuto conto degli indirizzi espressi dal Consiglio Comunale nel DUP 2022-2024 (delibera di Consiglio comunale n. 48 di data 28.12.2021) e contiene:

- 1) l'analisi del livello di rischio delle attività svolte,
- 2) un sistema di misure, procedure e controlli tesi a prevenire situazioni lesive per la trasparenza e l'integrità delle azioni e dei comportamenti del personale.

Come espressamente stabilito dal Piano Nazionale Anticorruzione 2019, deve essere assicurato un adeguato coordinamento tra il Piano e gli strumenti di programmazione dell'ente, tra cui in particolare il Piano delle performance.

L'Amministrazione garantisce il necessario coordinamento, nelle fasi di progettazione e di costruzione, tra il presente Piano ed il Piano esecutivo di gestione, corrispondente a livello locale al Piano delle performance. Gli obiettivi strategici in materia di prevenzione della corruzione e di trasparenza vengono pertanto coordinati con quelli previsti nel Piano esecutivo di gestione, allo scopo di assicurare una maggiore efficacia nella realizzazione delle misure di prevenzione. Nel Piano esecutivo di gestione verranno individuati ed assegnati ai Responsabili di Area puntuali obiettivi in ordine:

- all'applicazione, relativamente ai processi di rispettiva competenza, del sistema di misure e controlli previsto dal presente Piano;
- allo svolgimento di un'attività di monitoraggio sulla gestione delle misure di trattamento dei rischi di corruzione;
- alla costante trasmissione dei documenti, delle informazioni e dei dati di rispettiva competenza, ai fini dell'assolvimento degli obblighi di pubblicità e trasparenza di cui al D. Lgs. 14.03.2013 n. 33, come modificato dal D. Lgs. 25.05.2016 n. 97, e alla L.R. 24.10.2014 n. 10, come modificata dalla L.R. 15.12.2016 n. 16.

3. PRINCIPIO DI DELEGA – OBBLIGO DI COLLABORAZIONE – CORRESPONSABILITÀ

La progettazione del presente Piano, nel rispetto del principio funzionale della delega – prevede il coinvolgimento dei Responsabili dei vari servizi dell'Ente. In questa logica si ribadiscono in capo alle figure apicali l'obbligo di collaborazione attiva e la corresponsabilità nella promozione ed adozione di tutte le misure atte a garantire l'integrità dei comportamenti individuali nell'organizzazione.

A questi fini si è provveduto al trasferimento e all'assegnazione, a detti Responsabili, delle seguenti funzioni:

- a) Collaborazione per l'analisi organizzativa e l'individuazione delle varie criticità;
- b) Collaborazione per la mappatura dei rischi all'interno delle singole unità organizzative e dei processi gestiti, mediante l'individuazione, la valutazione e la definizione degli indicatori di rischio;

- c) Progettazione e formalizzazione delle azioni e degli interventi necessari e sufficienti a prevenire la corruzione e i comportamenti non integri da parte dei collaboratori in occasione di lavoro;
- d) Monitoraggio delle azioni previste nel piano dell'anno 2018;
- e) Collaborazione nella redazione dell'“Elenco obblighi di pubblicazione in Amministrazione Trasparente” allegato al Piano.

Si assume che attraverso l'introduzione e il potenziamento di regole generali di ordine procedurale, applicabili trasversalmente in tutti i settori, si potranno affrontare e risolvere anche criticità, disfunzioni e sovrapposizioni condizionanti la qualità e l'efficienza operativa dell'Amministrazione.

4. IL RESPONSABILE DELLA PREVENZIONE DELLA CORRUZIONE E DELLA TRASPARENZA (RPCT)

Il Responsabile per la Prevenzione della Corruzione e della Trasparenza (RPCT), unisce a sé l'incarico di Responsabile della prevenzione della corruzione e della trasparenza: ad esso sono riconosciuti poteri e funzioni idonei a garantire lo svolgimento dell'incarico con autonomia ed effettività.

Il Responsabile di Prevenzione della Corruzione e della Trasparenza (RPCT) riveste un ruolo centrale nell'ambito della normativa e dell'organizzazione amministrativa di prevenzione della corruzione e della promozione della trasparenza. La legge n. 190/2012 prevede che ogni amministrazione pubblica nomini un Responsabile di Prevenzione della Corruzione e della Trasparenza, in possesso di particolari requisiti. Nei Comuni il RPCT è individuato, di norma, nel Segretario Generale, salva diversa e motivata determinazione ed è nominato dal Sindaco quale organo di indirizzo politico amministrativo dell'ente.

Il ruolo e le funzioni del RPCT sono definiti dall'allegato 3 del PNA 2019. Lo stesso svolge la propria attività in condizioni di garanzia e indipendenza, e in particolare provvede:

- alla predisposizione del PTPCT entro i termini stabiliti;
- a proporre la modifica del Piano quando sono accertate significative violazioni delle prescrizioni ovvero quando intervengono mutamenti nell'organizzazione o nell'attività dell'amministrazione;
- alla verifica, con il dirigente competente, dell'effettiva rotazione degli incarichi negli uffici preposti allo svolgimento delle attività a rischio corruzione;
- ad individuare il personale da inserire nei programmi di formazione e definire le procedure appropriate per selezionare e formare i dipendenti dell'ente che operano nei settori più a rischio;
- a redigere una relazione sui risultati della propria attività e trasmetterla entro il 15 dicembre di ogni anno all'organo di indirizzo politico dell'ente e all'ANAC, pubblicandola sul sito istituzionale;
- alla verifica dell'efficace attuazione del Piano e della sua idoneità.

Le misure di prevenzione della corruzione coinvolgono il contesto organizzativo, in quanto con esse vengono adottati interventi che incidono sull'amministrazione nel suo complesso, ovvero singoli settori, ovvero singoli processi/procedimenti tesi a ridurre le condizioni operative che favoriscono la corruzione. Per tali ragioni il RPCT deve assicurare il pieno coinvolgimento e la massima partecipazione attiva, in tutte le fasi di predisposizione ed attuazione delle misure di prevenzione, dell'intera struttura, favorendo la responsabilizzazione degli uffici, al fine di garantire una migliore qualità del PTPCT, evitando che le stesse misure si trasformino in un mero adempimento. A tal fine, una fondamentale azione da parte del RPCT, oltre al coinvolgimento attivo di tutta la struttura organizzativa, è l'investimento in attività di formazione in materia di anticorruzione, così come meglio specificato.

Attualmente il Comune è retto da un Segretario Reggente al quale sono state attribuite temporaneamente le funzioni di RPCT.

Con decreto del Sindaco prot. n. 2 di data 20.04.2022 il Segretario comunale Reggente, Samuel Serafini, è stato nominato Responsabile di Prevenzione della Corruzione e della Trasparenza.

Ai sensi della delibera 831 del 03.08.2016 di ANAC si segnala che il ruolo di RASA (soggetto responsabile dell'inserimento e dell'aggiornamento annuale degli elementi identificativi della stazione appaltante stessa) del Comune è stato assunto dal Segretario comunale con atto di nomina in data 01.02.2016.

Il Responsabile della Prevenzione della Corruzione e della Trasparenza per l'esercizio delle proprie funzioni si avvale della collaborazione del personale assegnato alla Segreteria.

5. ANALISI DEL CONTESTO

La prima fase del processo di gestione del rischio di fenomeni corruttivi è l'analisi del contesto, sia esterno che interno. In questa fase, l'amministrazione acquisisce le informazioni necessarie ad identificare il rischio corruttivo, in relazione sia alle caratteristiche dell'ambiente in cui opera (contesto esterno), sia alla propria organizzazione (contesto interno).

Non disponendo di ulteriori dati il presente piano riporta le analisi dei contesti ambientali già evidenziate nel previgente piano 2021- 2023.

5.1. ANALISI DEL CONTESTO ESTERNO

L'analisi del contesto esterno ha come obiettivo quello di evidenziare come le caratteristiche dell'ambiente nel quale il Comune di Imer è chiamato ad operare, con riferimento, ad esempio, a variabili culturali, criminologiche, sociali ed economiche del territorio possano favorire il verificarsi di fenomeni corruttivi al proprio interno. A tal fine, sono stati considerati sia i fattori legati al territorio Trentino di riferimento, sia le relazioni e le possibili influenze esistenti con i portatori e i rappresentanti di interessi esterni.

Comprendere le dinamiche territoriali di riferimento e le principali influenze e pressioni a cui un Ente locale è sottoposto consente infatti di indirizzare con maggiore efficacia e precisione la strategia di gestione del rischio.

Il territorio Trentino è notoriamente caratterizzato dall'assenza di fenomeni evidenti di criminalità organizzata.

Con deliberazione della Giunta provinciale 4 settembre 2014, n. 1492, è stato confermato il gruppo di lavoro in materia di sicurezza, il quale è investito del compito di analizzare la vulnerabilità all'infiltrazione criminale del sistema economico trentino, al fine di sviluppare risposte preventive attraverso il monitoraggio dei segnali di allarme.

L'Amministrazione provinciale mantiene detto gruppo di lavoro in materia di sicurezza, implementando tali funzioni nell'ottica della prevenzione della corruzione nell'ambito della PA provinciale. Il gruppo di lavoro in materia di sicurezza coordina la realizzazione di indagini statistiche concernenti l'infiltrazione criminale nel sistema economico trentino, nonché la percezione del fenomeno della corruzione da parte degli operatori economici presenti sul territorio provinciale. L'attività di indagine statistica si svolge annualmente, per settori economici, in modo da garantire l'adeguata rappresentazione delle problematiche suindicate.

I risultati delle indagini annuali, una volta pubblicati sul sito istituzionale della Provincia Autonoma di Trento, sono analizzati per indirizzare le politiche preventive dell'Amministrazione.

In tale ambito è stato somministrato nel 2015 un questionario da compilare via Web. L'indagine ha riguardato il settore delle costruzioni, costituito da 6.612 operatori economici (920 intervistati) e il settore dei trasporti e del magazzinaggio, costituito da 1.202 operatori economici (675 intervistati). Nonostante i risultati dimostrino che gli intervistati non abbiano sostanzialmente avuto contatto diretto

con la criminalità organizzata o episodi di corruzione, il loro stato d'animo non è di assoluta serenità. Il 74,6% degli intervistati nel settore delle costruzioni e il 71,1% del settore dei trasporti ritiene che il Trentino presenti condizioni di legalità abbastanza o molto soddisfacenti, mentre i restanti 15% e 16,7% pensano che i fenomeni legati alla criminalità organizzata siano abbastanza o molto diffusi. Quando è stato chiesto loro se ricordassero di imprese coinvolte in tali episodi, il 73,2% dei costruttori e l'82,2% dei trasportatori nega di conoscerne. Allo stesso tempo, quando si raggiunge il livello del coinvolgimento diretto e personale, lo 0,9% nel settore delle costruzioni e l'1,5% nel settore dei trasporti dichiarano di avere ricevuto la proposta, per il superamento di una difficoltà economica, di una forma illegale di sostegno. E nel settore dei trasporti, uno su tre dichiara di aver dovuto accettare.

Una dinamica molto simile si può cogliere nel secondo fronte di indagine, quello relativo alla corruzione. La percezione generale del fenomeno assume una consistenza contenuta, mentre l'esperienza diretta riduce il fenomeno a percentuali di verifica inferiori all'unità. Il 6,5% degli operatori nel settore delle costruzioni e il 4,8% di quelli nei trasporti ha dichiarato di sapere che fenomeni del genere si sono verificati a danno di imprese di loro conoscenza. Quando viene poi indagato il coinvolgimento personale, è lo 0,7% nel settore delle costruzioni e lo 0,9% nel settore dei trasporti a dichiarare di avere subito pressioni indebite da parte di politici, pubblici ufficiali e figure ispettive. Secondo l'indagine, insomma, gli imprenditori ritengono di operare in un contesto economico e istituzionale, ancora in buona misura sano, con una ridotta presenza di criminalità organizzata e corruzione e con pochissime esperienze dirette di tali infiltrazioni.

Dal Rapporto sulla sicurezza in Trentino dell'ottobre 2018, reperibile nel sito web istituzionale della Provincia Autonoma di Trento, emerge che: "complessivamente, tanto i dati del Ministero dell'Interno tanto le statistiche della Procura della Repubblica di Trento, come non paiono giustificare un "incremento" dell'allarme, neppure inducono a consentire una diminuzione dell'attenzione rivolta al fenomeno criminalità. Il senso di insicurezza che traspare dalle risposte date al questionario offerto dall'ISPAT (allegato al rapporto), ha comunque la sua giustificazione, in quanto il numero dei furti in abitazione che sono stati denunciati è di quasi 3 al giorno e tutti i delitti contro la libertà sessuale, stalking, maltrattamenti, rapine sono stabili oppure aumentati, seppur di poco".

Nel Rapporto emerge che le risposte, fornite al questionario dai vari operatori economici, "sulla presenza di fenomeni di illegalità sono assolutamente poco significative a giustificare conclusioni allarmanti". Inoltre nelle osservazioni conclusive l'ISPAT afferma che "quanto alla presenza della criminalità organizzata nel tessuto economico produttivo trentino, mentre la percezione generale del fenomeno assume una certa, comunque contenuta, consistenza, l'esperienza diretta relega lo stesso fenomeno a percentuali di verifica prossime all'unità. Anche con riferimento al fenomeno della corruzione nel territorio provinciale, i risultati delle interviste consentono di ritenere che la percezione di tale fenomeno abbia una consistenza contenuta, mentre l'esperienza diretta lo stesso a percentuali di verifica dell'ordine di una unità".

In conclusione nel Rapporto sulla sicurezza in Trentino dell'ottobre 2018 si afferma che: "dall'attività svolta dal gruppo di lavoro emerge un quadro sufficientemente tranquillizzante e rassicurante. Infatti, sebbene il tessuto economico trentino appaia – rispetto a quello di altre Regioni – sostanzialmente florido e appetibile per gli operatori, e di conseguenza non assolutamente immune dalla "possibilità" di infiltrazioni criminose, attualmente il rispetto della legalità sembra adeguatamente garantito. Quanto, invece, alla percezione dell'illegalità da parte degli operatori del Trentino, emerge la richiesta di una maggiore giustizia e sicurezza, che sarà tenuta in debita considerazione negli sviluppi futuri dell'attività del gruppo di lavoro. Il tema della sicurezza e della misura e della percezione di insicurezza dei cittadini è stato correttamente tenuto presente dal gruppo di lavoro, ove si osservi che l'art. 9 dello Statuto di autonomia attribuisce alla Provincia una competenza legislativa secondaria in materia di sicurezza locale, e che gli artt. 1 e 3 della legge provinciale 27 giugno 2005, n. 8, dispongono che la Provincia promuova la realizzazione di un sistema integrato di sicurezza".

Sotto altro profilo si segnala il rapporto dell'ANAC "La corruzione in Italia 2016-2019" che analizza i provvedimenti emessi dall'Autorità giudiziaria nell'ultimo triennio. Il dossier fornisce un 14 quadro dettagliato, benché non scientifico né esaustivo, delle vicende corruttive in termini di dislocazione geografica, contropartite, enti, settori e soggetti coinvolti. Il rapporto conferma che il Trentino Alto Adige è agli ultimi posti per episodi di corruzione (2 casi nel triennio pari all'1,3%). Ciò nonostante l'analisi evidenzia che i Comuni rappresentano gli enti maggiormente a rischio e che il settore maggiormente

interessato è quello degli appalti pubblici (74% dei casi).

Tab. 1 - EPISODI DI CORRUZIONE 2016-2019

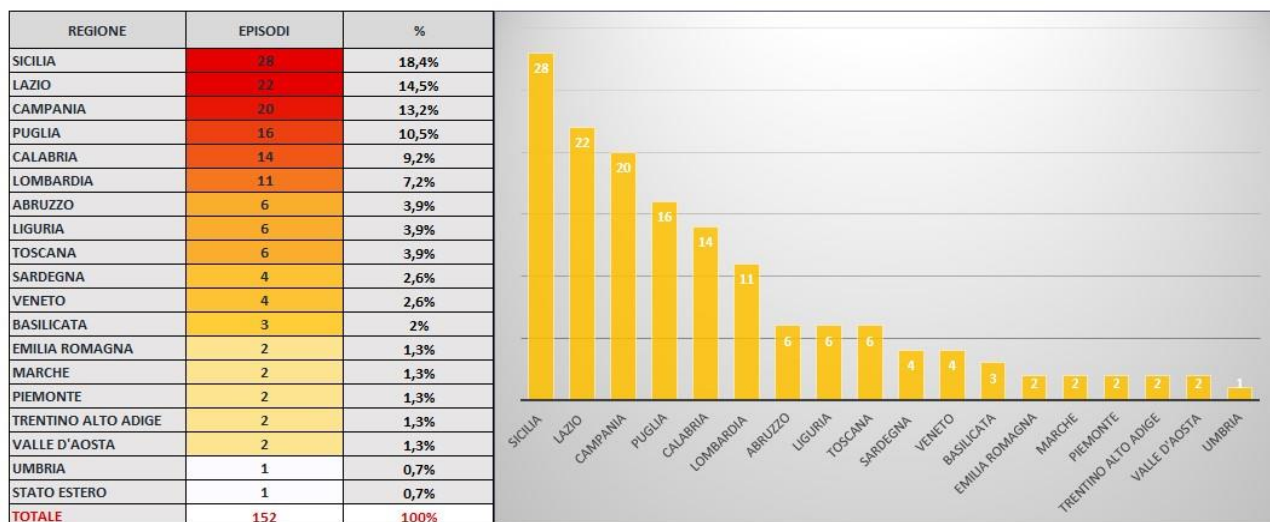

Nel processo di costruzione del presente Piano si è tenuto conto della suddetta analisi, ma anche delle risultanze dell'ordinaria vigilanza sui possibili fenomeni corruttivi. Nel corso dei monitoraggi sinora effettuati nell'Ente non sono emerse irregolarità attinenti al fenomeno corruttivo e non sono state irrogate sanzioni. Si può quindi fondatamente ritenere che il contesto interno è sano e non genera particolari preoccupazioni

Nell'ambito del processo partecipativo rivolto all'aggiornamento del presente Piano non sono pervenute richieste o segnalazioni di potenziamento delle misure in atto o previste.

5.2. ANALISI DEL CONTESTO INTERNO

L'analisi del contesto interno investe aspetti correlati all'organizzazione e alla gestione per processi che influenzano la sensibilità della struttura al rischio corruttivo. L'analisi ha lo scopo di far emergere sia il sistema delle responsabilità, che il livello di complessità dell'amministrazione. Entrambi questi aspetti contestualizzano il sistema di prevenzione della corruzione e sono in grado di incidere sul suo livello di attuazione e di adeguatezza. L'analisi del contesto interno è incentrata:

- sull'esame della struttura organizzativa e delle principali funzioni da essa svolte, per evidenziare il sistema delle responsabilità;
- sulla mappatura dei processi e delle attività dell'ente, consistente nella individuazione e nell'analisi dei processi organizzativi.

5.2.1. LA STRUTTURA ORGANIZZATIVA

Il Comune di Imer ha una struttura organizzativa medio-piccola.

Tra i Comuni di Imer e Mezzano sono operative dal 2017 le gestioni associate dei servizi segreteria; tecnico-urbanistico; commercio-finanziario-personale ed entrate ed anagrafe-leva-elettorale e stato civile.

Il personale impiegato nei diversi servizi è specificato nell'organigramma (allegato A).

Si rappresenta che il presente Piano prende in considerazione esclusivamente i processi direttamente gestiti.

A tal fine si sottolinea che tra questi non figurano quelli relativi ai seguenti servizi, resi mediante gestione associata e della cui organizzazione risponde il Comune di Primiero San Martino di Castrozza in quanto ente capofila, per il Servizio di Polizia Locale di Primiero e il Comune di Mezzano in qualità di capofila, per il servizio di Custodia Forestale in gestione associata.

Si sottolinea inoltre che, tra i processi critici direttamente gestiti, non possono figurare quelli relativi ai seguenti servizi, in quanto gestiti direttamente dalla Comunità di Primiero a seguito di specifiche convenzioni:

- Asilo nido
- Commissione valanghe
- Ricovero animali abbandonati
- Interventi 3.3.D – Lavori socialmente utili
- Trasporto urbano
- Gestione extrascolastica palestre di Transacqua e Fiera di Primiero;
- Gestione coordinamento attività culturali, sportive e ricreative;
- Organizzazione corsi università della terza età;
- Politiche giovanili;
- Gestione piscina coperta di Primiero.

Sono inoltre resi in forma esternalizzata, e quindi dell'integrità degli operatori impegnati su tali attività dovrà necessariamente rispondere il soggetto gestore, i seguenti servizi:

- Raccolta e smaltimento rifiuti attraverso Azienda Ambiente Srl.

5.2.2. LA MAPPATURA DEI PROCESSI

L'aspetto più importante dell'analisi del contesto interno, oltre alla rilevazione dei dati generali relativi alla struttura e alla dimensione organizzativa, è la mappatura dei processi, con la quale si intende l'individuazione e l'analisi dei processi organizzativi svolti all'interno dell'Ente con l'obiettivo che l'intera attività svolta dall'amministrazione venga gradualmente esaminata al fine di identificare aree che, in ragione della natura e delle peculiarità dell'attività stessa, risultino potenzialmente esposte a rischi corruttivi.

Secondo il PNA, un processo può essere definito come una sequenza di attività interrelate ed interagenti che trasformano delle risorse in un output destinato ad un soggetto interno o esterno all'amministrazione (utente).

Secondo gli indirizzi del PNA, i processi sono stati aggregati nell'"area di rischio generale" e nell'"area di rischio specifico".

AREA DI RISCHIO GENERALE:

- provvedimenti ampliativi della sfera giuridica dei destinatari privi di effetto economico diretto e immediato;
- provvedimenti ampliativi della sfera giuridica dei destinatari con effetto economico diretto e immediato;
- contratti pubblici;

- acquisizione e gestione del personale;
- gestione delle entrate, delle spese e del patrimonio;
- controlli, verifiche, ispezioni e sanzioni;
- incarichi e nomine;
- affari legali e contenzioso.

AREA DI RISCHIO SPECIFICO

- governo del territorio

Oltre, alle “Aree di rischio” proposte dal PNA, il presente prevede un’ulteriore area definita “Altri servizi”. In tale sottoinsieme sono ordinati processi tipici degli enti territoriali, in genere privi di rilevanza economica e difficilmente riconducibili ad una delle aree proposte dal PNA.

L'allegato 1 al PNA 2019 prevede che la mappatura dei processi si articoli nelle seguenti fasi:

- **identificazione dei processi**, consistente nell'elencazione completa dei processi svolti dall'amministrazione;
- **descrizione del processo**, consistente principalmente nella descrizione delle attività che scandiscono e compongono il processo, dei soggetti che svolgono le attività e nell'individuazione della responsabilità complessiva del processo;
- **rappresentazione**, consistente nella rappresentazione grafica o tabellare degli elementi descrittivi del processo illustrati nella fase precedente.

Nella fase di **identificazione** (Allegato F) l'obiettivo è definire la lista dei processi che dovranno essere oggetto di analisi e approfondimento nella fase successiva. La mappatura è stata realizzata coinvolgendo tutti i processi riferibili all'Ente, ma in attuazione del principio di “gradualità” (PNA 2019), essa sarà comunque oggetto di verifiche nel corso del triennio 2021-2023 per addivenire, con certezza, all'individuazione di tutti i processi.

Il risultato atteso della prima fase della mappatura è l'identificazione dell'elenco completo dei processi dall'amministrazione. Secondo gli indirizzi del PNA, i processi identificati sono poi aggregati nelle cosiddette “aree di rischio”, intese come raggruppamenti omogenei di processi.

Le aree di rischio possono essere distinte in generali e specifiche. Quelle generali sono comuni a tutte le amministrazioni (es. contratti pubblici, acquisizione e gestione del personale), mentre quelle specifiche riguardano la singola amministrazione e dipendono dalle caratteristiche peculiari delle attività da essa svolte.

La **descrizione del processo** (Allegato G), ai fini dell'attività di prevenzione della corruzione, è una fase particolarmente rilevante, in quanto consente di identificare più agevolmente le criticità del processo in funzione delle sue modalità di svolgimento al fine di inserire dei correttivi.

Ferma restando l'utilità di pervenire nell'ambito del triennio 2022/2024, in attesa di adozione del PIAO, ad una descrizione analitica dei processi dell'amministrazione, appare opportuno precisare che tale risultato può essere raggiunto in maniera progressiva nei diversi cicli annuali di gestione del rischio corruttivo, tenendo conto delle risorse e delle competenze effettivamente disponibili. Per questa ragione nell'Allegato G) – *Descrizione dei processi* - sono stati considerati, con l'impegno di inserirne gradualmente di nuovi, i seguenti elementi per la descrizione dei processi:

- Origine del processo (input)
- Risultato atteso (output)
- Attività
- Responsabilità

- Strutture organizzative coinvolte
- Tempi
- Normativa

L'ultima fase della mappatura dei processi concerne la **rappresentazione** degli elementi descrittivi dei processi illustrati nella fase precedente.

Esistono varie modalità e approcci per rappresentare il processo, tra cui la rappresentazione grafica attraverso l'utilizzo di diagrammi di flusso e la rappresentazione sotto forma tabellare. Quest'ultima è la forma più semplice e immediata e in questa fase si opta per questo tipo di rappresentazione (Allegato H):

Processo - Attività – Strutture organizzative coinvolte.

6. VALUTAZIONE DEL RISCHIO

Secondo il PNA, la valutazione del rischio è una “macro-fase” del processo di gestione del rischio, nella quale il rischio stesso viene “identificato, analizzato e confrontato con gli altri rischi al fine di individuare le priorità di intervento e le possibili misure correttive e preventive (trattamento del rischio)”. Tale “macro-fase” si compone di tre (sub) fasi: **identificazione, analisi e ponderazione**.

6.1. IDENTIFICAZIONE EVENTI RISCHIOSI

Nella fase di **identificazione** l'obiettivo è individuare comportamenti o fatti, relativi ai processi dell'amministrazione, tramite i quali si concretizza il fenomeno corruttivo.

Per individuare gli “eventi rischiosi” è necessario: definire l'oggetto di analisi; utilizzare tecniche di identificazione e una pluralità di fonti informative; individuare i rischi e formalizzarli nel PTPCT.

L'oggetto di analisi è l'unità di riferimento rispetto alla quale individuare gli eventi rischiosi. Dopo la “mappatura”, l'oggetto di analisi può essere: l'intero processo; ovvero le singole attività che compongono ciascun processo. Secondo l'Autorità, “Tenendo conto della dimensione organizzativa dell'amministrazione, delle conoscenze e delle risorse disponibili, l'oggetto di analisi può essere definito con livelli di analiticità e, dunque, di qualità progressivamente crescenti”.

Nel presente Piano, data la dimensione organizzativa contenuta dell'Ente, è stato preso come oggetto di analisi il processo di valutazione del rischio.

In attuazione del principio di gradualità (PNA 2019), nel corso del prossimo esercizio (e dei due successivi) il RPCT coordinerà i Responsabili dei servizi in un apposito Gruppo di lavoro, per affinare la metodologia di lavoro, passando dal livello minimo di analisi (per processo) ad un livello via via più dettagliato (per attività), perlomeno per i processi maggiormente esposti a rischi corruttivi.

Tecniche e fonti informative: per identificare gli eventi rischiosi è opportuno che ogni amministrazione utilizzi una pluralità di tecniche e prenda in considerazione il più ampio numero possibile di fonti informative”.

Le tecniche applicabili sono molteplici, quali: l'analisi di documenti e di banche dati, l'esame delle segnalazioni, le interviste e gli incontri con il personale, workshop e focus group, confronti con amministrazioni simili (benchmarking), analisi dei casi di corruzione, ecc.

A questo proposito si precisa che sono state applicate principalmente le seguenti metodologie:

- in primo luogo, la partecipazione degli stessi Responsabili, con conoscenza diretta dei processi e quindi delle relative criticità;
- i risultati dell'analisi del contesto;
- le risultanze della mappatura;
- l'analisi di casi giudiziari e di altri episodi di corruzione o cattiva gestione accaduti in passato in altre amministrazioni o enti simili;
- segnalazioni ricevute tramite il “whistleblowing” o con altre modalità.

Identificazione dei rischi: una volta individuati gli eventi rischiosi, questi devono essere formalizzati e documentati nel PTPCT.

Nell'Allegato I) del presente Piano per ogni processo sono riportati gli eventi rischiosi rilevati.

Inoltre l'Allegato J) costituisce il "Registro degli eventi rischiosi", nel quale sono riportati tutti gli eventi relativi ai processi mappati.

Il presente piano conferma la mappatura dei processi già elaborata nel corso del 2021 sulla base delle informazioni acquisite dalle strutture interne dell'Ente.

6.2. ANALISI DEL RISCHIO

L'analisi del rischio secondo il PNA si prefigge due obiettivi: comprendere gli eventi rischiosi, identificati nella fase precedente, attraverso l'esame dei cosiddetti "fattori abilitanti" della corruzione; ponderare il livello di esposizione al rischio dei processi e delle attività.

Fattori abilitanti

L'analisi è volta a comprendere i "fattori abilitanti" la corruzione, i fattori di contesto che agevolano il verificarsi di comportamenti o fatti di corruzione, la cui analisi consente di individuare misure specifiche di prevenzione più efficaci

Per ciascun rischio, i fattori abilitanti possono essere molteplici e combinarsi tra loro. Per la stesura del presente Piano sono stati considerati i seguenti fattori:

- assenza di misure di trattamento del rischio: si deve verificare se siano già stati predisposti, e con quale efficacia, strumenti di controllo degli eventi rischiosi;
- mancanza di trasparenza;
- eccessiva regolamentazione, complessità e scarsa chiarezza della normativa di riferimento;
- esercizio prolungato ed esclusivo della responsabilità di un processo da parte di pochi o di un unico soggetto;
- scarsa responsabilizzazione interna;
- inadeguatezza o assenza di competenze del personale addetto ai processi;
- inadeguata diffusione della cultura della legalità;
- mancata attuazione del principio di distinzione tra politica e amministrazione.

Ponderazione del livello di esposizione al rischio

La nuova metodologia contenuta nel PNA 2019 propone l'utilizzo di un **approccio qualitativo**¹, in luogo dell'approccio quantitativo previsto dal precedente Allegato 5 del PNA 2013-2016, divenendo l'unico criterio valido cui fare riferimento per la predisposizione dei PTPCT. Per valutazione del rischio si intende "la **misurazione dell'incidenza di un potenziale evento sul conseguimento degli obiettivi dell'amministrazione**". Per effettuare la valutazione del rischio si sono valutati due indicatori composti (ognuno dei quali composto da più variabili): **probabilità**, che consente di valutare quanto è probabile che l'evento accada in futuro e **impatto**, che valuta il suo effetto qualora lo stesso si verifichi, ovvero l'ammontare del danno conseguente al verificarsi di un determinato evento rischioso. Per ciascuno dei due indicatori (probabilità e impatto), si è individuato un set di variabili significative caratterizzate da un nesso di causalità tra l'evento rischioso e il relativo accadimento.

Per la compilazione dell'Allegato I) – **VALUTAZIONE DEL RISCHIO**, si sono attuate le seguenti fasi:

- a) **misurazione del valore di ciascuna delle variabili:** in questa fase con riferimento all'indicatore di probabilità e all'indicatore di impatto sono state individuate delle variabili ciascuna delle quali può assumere un valore Alto, Medio, Basso in accordo con la relativa descrizione, si riporta di seguito la tabella utilizzata:

¹ La metodologia di valutazione del rischio utilizzata replica l'impostazione scelta da ANCI nel Quaderno n. 20, che, a sua volta, si basa sulle indicazioni contenute nella norma ISO 31000 "Gestione del rischio - Principi e linee guida" e nelle "Le linee guida per la valutazione del rischio di corruzione

INDICATORE DI PROBABILITA'			
N.	Variabile	Livello	Descrizione/Motivazione
P1	Discrezionalità: focalizza il grado di discrezionalità nelle attività svolte o negli atti prodotti; esprime l'entità del rischio in conseguenza delle responsabilità attribuite e della necessità di dare risposta immediata all'emergenza.	Alto	Ampia discrezionalità relativa sia alla definizione di obiettivi operativi che alle soluzioni organizzative da adottare, necessità di dare risposta immediata all'emergenza.
		Medio	Apprezzabile discrezionalità relativa sia alla definizione di obiettivi operativi che alle soluzioni organizzative da adottare, necessità di dare risposta immediata all'emergenza.
		Basso	Modesta discrezionalità relativa sia alla definizione di obiettivi operativi che alle soluzioni organizzative da adottare, ed assenza di situazioni di emergenza.
P2	Coerenza operativa: coerenza fra le prassi operative sviluppate dalle unità organizzative che svolgono il processo e gli strumenti normativi e di regolamentazione che disciplinano lo stesso.	Alto	Il processo è regolato da diverse norme sia di livello nazionale sia di livello regionale che disciplinano singoli aspetti, subisce ripetutamente interventi di riforma, modifica e/o integrazione da parte sia del legislatore nazionale sia di quello regionale, le pronunce del TAR e della Corte dei Conti in materia sono contrastanti. Il processo è svolto da una o più unità operativa.
		Medio	Il processo è regolato da diverse norme sia di livello nazionale che disciplinano singoli aspetti, subisce ripetutamente interventi di riforma, modifica e/o integrazione da parte sia del legislatore nazionale sia di quello regionale, le pronunce del TAR e della Corte dei Conti in materia sono contrastanti. Il processo è svolto da una o più unità operativa.
		Basso	La normativa che regola il processo è puntuale, è di livello nazionale, non subisce interventi di riforma, modifica e/o integrazione ripetuti da parte del legislatore, le pronunce del TAR e della Corte dei Conti in materia sono uniformi. Il processo è svolto da un'unica unità operativa.
P3	Rilevanza degli interessi "esterni" quantificati in termini di entità del beneficio economico e non ottenibile dai soggetti destinatari del processo.	Alto	Il processo dà luogo a consistenti benefici economici o di altra natura per i destinatari.
		Medio	Il processo dà luogo a modesti benefici economici o di altra natura per i destinatari

		Basso	Il processo dà luogo a benefici economici o di altra natura per i destinatari con impatto scarso o irrilevante.
P4	Livello di opacità del processo , misurato attraverso la verifica dell'adozione di strumenti di trasparenza sostanziale e non solo formale	Alto	Nel processo non è prevista l'adozione di nessun strumento di trasparenza sostanziale
		Medio	Nel processo è prevista in parte l'adozione strumenti di trasparenza sostanziale
		Basso	Nel processo è prevista l'adozione di strumenti di trasparenza sostanziale
P5	Presenza di “eventi sentinella” per il processo, ovvero procedimenti avviati dall'autorità giudiziaria o contabile o ricorsi amministrativi nei confronti dell'Ente o procedimenti disciplinari avviati nei confronti dei dipendenti impiegati sul processo in esame	Alto	Un procedimento avviato dall'autorità giudiziaria o contabile o amministrativa e/o un procedimento disciplinare avviato nei confronti di un dipendente impiegato sul processo in esame, concluso con una sanzione indipendentemente dalla conclusione dello stesso, nell'ultimo anno.
		Medio	Un procedimento avviato dall'autorità giudiziaria o contabile o amministrativa e/o un procedimento disciplinare avviato nei confronti di un dipendente impiegato sul processo in esame, concluso con una sanzione indipendentemente dalla conclusione dello stesso, negli ultimi tre anni.
		Basso	Nessun procedimento avviato dall'autorità giudiziaria o contabile o amministrativa nei confronti dell'Ente e nessun procedimento disciplinare nei confronti dei dipendenti impiegati sul processo in esame, negli ultimi tre anni.
P6	Livello di attuazione delle misure di prevenzione sia generali sia specifiche previste dal PTPCT per il processo desunte dai monitoraggi effettuati dai responsabili del processo.	Alto	Il responsabile ha effettuato il monitoraggio con consistente ritardo, non fornendo elementi a supporto dello stato di attuazione delle misure dichiarato e trasmettendo in ritardo le integrazioni richieste.

		Medio	Il responsabile ha effettuato il monitoraggio con lieve ritardo, non fornendo elementi a supporto dello stato di attuazione delle misure dichiarato e trasmettendo in ritardo le integrazioni richieste.
		Basso	Il responsabile ha effettuato il monitoraggio puntualmente, dimostrando in maniera esaustiva attraverso documenti e informazioni circostanziate l'attuazione delle misure.

INDICATORE DI IMPATTO			
N.	Variabile	Livello	Descrizione
I1	Impatto sull'immagine dell'Ente misurato attraverso il numero di articoli di giornale pubblicati sulla stampa locale o nazionale o dal numero di servizi radio-televisivi trasmessi, che hanno riguardato episodi di cattiva amministrazione, scarsa qualità dei servizi o corruzione e/o comunque considerato il possibile impatto che il verificarsi del rischio avrebbe in termini di immagine. In ogni caso, la presente variabile va temperata con l'impatto stimato sull'immagine dell'amministrazione.	Alto	Un articolo e/o servizio negli ultimi tre anni riguardante episodi di cattiva amministrazione, scarsa qualità dei servizi o corruzione.
		Medio	Un articolo e/o servizio negli ultimi cinque anni riguardante episodi di cattiva amministrazione, scarsa qualità dei servizi o corruzione
		Basso	Nessun articolo negli ultimi cinque anni.
I2	Impatto in termini di contenzioso , inteso come i costi economici e/o organizzativi sostenuti per il trattamento del contenzioso dall'Amministrazione e/o comunque come i costi prefigurabili che il verificarsi del rischio comporterebbe a carico dell'Amministrazione.	Alto	Il verificarsi dell'evento o degli eventi rischiosi potrebbe generare un contenzioso o molteplici contenziosi che impegnerebbero l'Ente in maniera consistente sia dal punto di vista economico sia organizzativo.
		Medio	Il verificarsi dell'evento o degli eventi rischiosi potrebbe generare un contenzioso o molteplici contenziosi che impegnerebbero l'Ente sia dal punto di vista economico sia organizzativo.
		Basso	Il contenzioso generato a seguito del verificarsi dell'evento o degli eventi rischiosi è di poco conto o nullo.
I3	Impatto organizzativo e/o sulla continuità del servizio , inteso come l'effetto che il verificarsi di uno o più eventi rischiosi inerenti al processo può comportare nel normale svolgimento delle attività dell'Ente.	Alto	Interruzione del servizio totale o parziale ovvero aggravio per gli altri dipendenti dell'Ente.
		Medio	Limitata funzionalità del servizio cui far fronte attraverso altri dipendenti dell'Ente o risorse esterne.

		Basso	Nessuno o scarso impatto organizzativo e/o sulla continuità del servizio.
I4	Danno generato a seguito di irregolarità riscontrate da organismi interni di controllo (controlli interni, controllo di gestione, audit) o autorità esterne (Corte dei Conti, Autorità Giudiziaria, Autorità Amministrativa) e/o comunque considerato il possibile impatto che il verificarsi del rischio in termini di danno generato.	Alto	Il verificarsi dell'evento o degli eventi rischiosi comporta costi in termini di sanzioni che potrebbero essere addebitate all'Ente molto rilevanti.
		Medio	Il verificarsi dell'evento o degli eventi rischiosi comporta costi in termini di sanzioni che potrebbero essere addebitate all'Ente.
		Basso	Il verificarsi dell'evento o degli eventi rischiosi comporta costi in termini di sanzioni che potrebbero essere addebitate all'Ente trascurabili o nulli.

- b) **Definizione** per processo del valore sintetico delle variabili rilevati nella fase precedente per ciascuno dei due indicatori (probabilità e impatto) attraverso il ricorso alla moda, ovvero al valore (alto, medio, basso) che si presenta con maggiore frequenza. Nel caso in cui due valori si sono presentati con la stessa frequenza si è preferito il più alto fra i due. Ad ogni processo è stato quindi attribuito un livello di rischio per ciascuna variabile sia di probabilità, sia di impatto in modo da ricavare i due valori sintetici di probabilità e di impatto:

Processo	Probabilità									Impatto				
	P1	P2	P3	P4	P5	P6	P7	P8	Valutazione Probabilità	I1	I2	I3	I4	Valutazione Impatto
Processo 1														

- c) **Attribuzione di un livello di rischio a ciascun processo**, articolato su cinque livelli: rischio alto, rischio critico, rischio medio, rischio basso, rischio minimo sulla base del livello assunto dal valore sintetico degli indicatori di probabilità e impatto, calcolato secondo le modalità di cui alla fase precedente. E' stato quindi identificato il livello di rischio di ciascun processo, attraverso la combinazione logica dei due valori sintetici di probabilità e impatto, come da tabella che segue:

Combinazioni valutazioni PROBABILITA' - IMPATTO		LIVELLO DI RISCHIO
PROBABILITA'	IMPATTO	
Alto	Alto	Rischio alto
Alto	Medio	Rischio critico
Medio	Alto	
Alto	Basso	Rischio medio
Medio	Medio	
Basso	Alto	
Medio	Basso	Rischio basso
Basso	Medio	
Basso	Basso	Rischio minimo

7. TRATTAMENTO DEL RISCHIO

Il trattamento del rischio è la fase volta ad individuare i correttivi e le modalità più idonee a prevenire i rischi, sulla base delle priorità emerse in sede di valutazione degli eventi rischiosi. In tale fase, le amministrazioni non devono limitarsi a proporre delle misure astratte o generali, ma devono progettare l'attuazione di misure specifiche e puntuali e prevedere scadenze ragionevoli in base alle priorità di intervento rilevate e alle risorse disponibili (Allegato K).

Il PNA suggerisce le seguenti misure, che possono essere applicate sia come “generali” che come “specifiche”²:

1. controllo;
2. trasparenza;
3. definizione e promozione dell'etica e di standard di comportamento;
4. regolamentazione;
5. semplificazione;
6. formazione;
7. sensibilizzazione e partecipazione;
8. rotazione;
9. segnalazione e protezione;
10. disciplina del conflitto di interessi;
11. regolazione dei rapporti con i “rappresentanti di interessi particolari” (lobbies).

A titolo esemplificativo, una misura di trasparenza può essere programmata come misura “generale” o come misura “specifica”.

La misura è generale quando insiste trasversalmente sull'organizzazione, al fine di migliorare complessivamente la trasparenza dell'azione amministrativa (es. la corretta e puntuale applicazione del d.lgs. 33/2013).

La misura è, invece, di tipo specifico, se in risposta a specifici problemi di scarsa trasparenza rilevati tramite l'analisi del rischio trovando, ad esempio, modalità per rendere più trasparenti particolari processi prima “opachi” e maggiormente fruibili informazioni sugli stessi.

Nell'Allegato K) per i rischi individuati sono state adottate le seguenti misure:

- controllo
- trasparenza
- regolamentazione

² Cfr. tabella 5, pag. 44, Allegato 1 PNA 2019

- formazione
- rotazione

Inoltre per l'individuazione del singolo indicatore di misurazione pensato per monitorare lo stato di attuazione delle misure di prevenzione da attuare, sono stati presi i seguenti esempi forniti da ANAC³:

TIPOLOGIA DI MISURA	ESEMPI DI INDICATORI
controllo	numero di controlli effettuati su numero di pratiche/provvedimenti;/ utilizzo check list e/strumenti operativi previsti
trasparenza	presenza o meno di un determinato atto/dato/informazione oggetto di pubblicazione
regolamentazione	verifica adozione di un determinato regolamento/procedura
formazione	numero di partecipanti a un determinato corso su numero soggetti interessati; risultanze sulle verifiche di apprendimento (risultato dei test su risultato atteso)
rotazione	numero di incarichi/pratiche ruotate sul totale

Con nota n.5054/Prot., dd. 31.12.2021, il RPCT al fine di poter adeguare il piano per la prevenzione della corruzione e della trasparenza 2022-2024 ha richiesto alle strutture interne di aggiornare il rischio corruttivo relativo ai processi mappati nel 2021. Nello specifico ciascun Responsabile ha provveduto ad aggiornare ed adeguare i livelli di rischio dei singoli processi secondo i criteri qualitativi attribuibili a ciascun processo.

I responsabili delle strutture interne hanno provveduto ad aggiornare la valutazione dei rischi come individuate nell'allegato F al presente piano che aggiorna il previgente documento adottato con il PTPCT 2021-2023.

Nel corso del 2022 è intendimento del RPCT aggiornare la programmazione della misure di prevenzione della corruzione sulla base delle indicazioni acquisite dalla strutture interne.

8. LE MISURE ORGANIZZATIVE DI CARATTERE GENERALE

Si riportano di seguito le misure organizzative di carattere generale che l'Amministrazione Comunale intende mettere in atto, in coerenza con quanto previsto dalla L. 190/2012, proporzionalmente alla propria dotazione organica.

8.1. FORMAZIONE

La L. 190/2012 ribadisce come l'aspetto formativo sia essenziale per il mantenimento e lo sviluppo del Piano nel tempo. Per questo il Comune pone particolare attenzione alla formazione del personale addetto alle aree a più elevato rischio.

La formazione del personale costituisce uno degli strumenti fondamentali per la messa a punto di un efficace strategia di prevenzione della corruzione; una formazione adeguata consente, infatti, di fornire a tutto il personale la necessaria conoscenza delle leggi e delle procedure di prevenzione della corruzione e delle modalità per riconoscere e gestire i segnali di allarme.

Al fine di massimizzare l'impatto del Piano, è stata avviata nel corso dei primi mesi del 2016, anche

³ Cfr. Tabella 8 dell'Allegato 1 al PNA 2019.

grazie alla disponibilità del Consorzio dei Comuni Trentini, un'attività di informazione/formazione sui contenuti della materia rivolta a tutti i dipendenti.

Anche il PNA 2019, in continuità con i PNA e gli Aggiornamenti che lo hanno preceduto, suggerisce agli enti di strutturare la formazione in due ambiti:

- a) uno generale, rivolto a tutti i dipendenti, mirato all'aggiornamento delle competenze e alle tematiche dell'etica e della legalità;
- b) uno specifico rivolto al RPCT, ai referenti, ai componenti degli organismi di controllo, ai dirigenti e funzionari addetti alle aree a rischio, mirato a valorizzare le politiche, i programmi e gli strumenti utilizzati per la prevenzione e ad approfondire tematiche settoriali, in relazione al ruolo svolto da ciascun soggetto nell'amministrazione.

Infine, il PNA 2019 auspica che la formazione sia sempre più orientata all'esame di casi concreti calati nel contesto delle diverse amministrazioni e costruisca capacità tecniche e comportamentali nei dipendenti pubblici

Nel corso del 2021 sono stati realizzati degli interventi formativi nell'ambito del rapporto tra riservatezza e trasparenza amministrativa e sui contenuti del PNA 2019, inoltre verso tutte le Aree è stato promosso un aggiornamento, rispetto alle novità normative, mediante l'inoltro di circolari pervenute dal Consorzio dei Comuni Trentini e da ANAC.

Saranno programmati nel triennio 2022-2024, grazie alla collaborazione progettuale del Consorzio dei Comuni, ulteriori interventi formativi obbligatori per il personale e per gli amministratori sulle tematiche della trasparenza, dell'integrità e dell'accesso civico, sia dal punto di vista della conoscenza della normativa e degli strumenti previsti nel Piano che dal punto di vista valoriale, in modo da accrescere la consapevolezza del senso etico nell'agire quotidiano nell'organizzazione e nei rapporti con l'utenza.

8.2. CONTROLLI INTERNI

La legge regionale 15 dicembre 2015, n. 31 ha adeguato l'Ordinamento dei Comuni della Regione Trentino - Alto Adige alle disposizioni in materia controlli interni introdotte nel Testo unico enti locali (D.Lgs 18 agosto 2000, n. 267) dal decreto legge 10 ottobre 2012, n. 174 "Disposizioni urgenti in materia di finanza e funzionamento degli Enti Territoriali, nonché ulteriori disposizioni in favore delle zone terremotate nel maggio 2012", convertito con modificazioni dall'articolo 1, comma 1, della legge 7 dicembre 2012, n. 213.

Con deliberazione n. 50 di data 28.12.2016, il Consiglio comunale del Comune di Imer ha approvato il Regolamento per la disciplina dei controlli interni.

Costituiscono principi generali sui quali si basa l'attività di controllo interno i canoni di legalità, di rispondenza al pubblico interesse e di efficienza; in particolare, di tali canoni costituiscono espressione i seguenti obblighi da osservarsi da parte dei soggetti che operano nell'amministrazione o per conto della stessa:

- a) di uniformare l'attività al rispetto della legge, delle disposizioni statutarie e regolamentari, allo scopo di assicurare la legittimità, la correttezza e la regolarità dell'azione dell'Ente nell'adozione degli atti e provvedimenti amministrativi, nei contratti e nell'attività di diritto privato;
- b) di assicurare che l'attività sia efficacemente diretta al conseguimento degli obiettivi e dei risultati attesi; c) di utilizzare strumenti telematici per l'effettuazione di ogni forma di comunicazione, salvo che tale utilizzo non sia possibile per circostanze obiettive;
- c) di assicurare la trasparenza, l'accesso civico e l'accesso ai documenti come stabilito dalla vigente normativa, fermi restando i limiti e i divieti di divulgazione e le cautele da adottare nei casi contemplati;
- d) di rispettare i tempi del procedimento amministrativo.

Il sistema dei controlli interni costituisce dunque un fondamentale strumento di attuazione dei principi di buon andamento ed imparzialità della amministrazione di cui all'art. 97 della Costituzione, e svolge anche la funzione di supporto nella prevenzione del fenomeno della corruzione.

8.3. ROTAZIONE ORDINARIA DEL PERSONALE

La rotazione ordinaria del personale è una misura di prevenzione della corruzione espressamente prescritta dalla Legge 190/2012, sulla quale l'Autorità Nazionale Anticorruzione ha svolto ampi approfondimenti, evidenziando aspetti di criticità nell'applicazione di tale misura e segnalando che detta misura risulta spesso assente, ovvero manca una programmazione, ovvero ancora – ove una programmazione sia realizzata – di fatto poi non venga attuata. L'Autorità ha effettuato la distinzione tra la rotazione ordinaria prevista dalla legge sopra citata e la rotazione straordinaria, prevista dall' art. 16, co. 1, lett. l-quater del d.lgs. 165/2001, che si attiva successivamente al verificarsi di fenomeni corruttivi. Della rotazione straordinaria si dirà nel successivo paragrafo. L'orientamento dell'ANAC è stato quello di rimettere l'applicazione della misura della rotazione ordinaria alla autonoma programmazione delle amministrazioni, così da consentire alle stesse di adattare tale misura alla concreta situazione organizzativa interna ed indicando, ove non risulti possibile applicare tale misura (per carenza di personale, o per professionalità con elevato contenuto tecnico) di operare scelte organizzative o adottare altre misure di natura preventiva che esplichino effetti analoghi.

Rispetto a quanto auspicato e suggerito dalla normativa e dal PNA 2019 in merito all'adozione di adeguati sistemi di rotazione del personale addetto alle aree a rischio, si rileva la materiale impossibilità di procedere in tal senso alla luce dell'esiguità della propria dotazione organica.

Come anche ribadito nel PNA 2019, l'Amministrazione comunale si impegna a mettere in atto delle misure alternative come ad esempio a valutare nel medio periodo la possibilità di rinforzare attraverso specifici interventi formativi e, laddove possibile, una parziale fungibilità degli addetti nei processi a contatto con la cittadinanza. Si cercherà di sopperire a tale impossibilità tramite il rinforzo dell'attività di controllo così come evidenziata nello specifico nelle azioni messe in campo nella seconda parte del presente Piano.

L'impegno si estenderà anche a sviluppare modalità operative che permettano una maggiore compartecipazione del personale alle attività del proprio ufficio, per favorire la trasparenza "interna" delle operazioni.

L'aspetto formativo si ritiene essenziale per il mantenimento e lo sviluppo del Piano nel tempo, pertanto, dato atto che la L. 190/2012 attribuisce particolare importanza alla formazione del personale addetto alle aree a più elevato rischio, si presta – relativamente alla formazione - particolare attenzione alle tematiche della trasparenza e della integrità, sia dal punto di vista della conoscenza della normativa e degli strumenti previsti nel Piano che dal punto di vista valoriale, in modo da accrescere sempre più lo sviluppo del senso etico.

8.4. ROTAZIONE STRAORDINARIA DEL PERSONALE

L'istituto della rotazione "straordinaria" costituisce misura di carattere successivo al verificarsi di fenomeni corruttivi. La legge prevede, infatti, la rotazione "del personale nei casi di avvio di procedimenti penali o disciplinari per condotte di natura corruttiva".

La rotazione straordinaria costituisce quindi un provvedimento adottato in una fase del tutto iniziale del procedimento penale e/o disciplinare, con applicazione circoscritta alle sole "condotte di natura corruttiva", le quali, creando un maggiore danno all'immagine di imparzialità dell'Amministrazione, richiedono una valutazione immediata.

L'Amministrazione ritiene che l'istituto della rotazione straordinaria debba trovare compiuta disciplina in sede di codice di comportamento, nel quale, in particolare, dovrà essere previsto l'obbligo per i dipendenti di comunicare all'ente la sussistenza nei propri confronti di provvedimenti di rinvio a giudizio per condotte di natura corruttiva.

In attesa della revisione del vigente codice di comportamento o di nuova adozione dello stesso così come previsto nel successivo punto 8.6, sarà compito del RPCT monitorare con attenzione le ipotesi in cui si verificano i presupposti per l'applicazione della misura in oggetto al fine di dare concreta attuazione alla stessa.

Nello specifico il RPCT dovrà assicurare l'applicazione di tale misura conformemente a quanto previsto in merito da ANAC con delibera n. 215 di data 26.03.2019 ("Linee guida in materia di applicazione della misura della rotazione straordinaria di cui all'art. 16, comma 1, lettera l-quater, del d.lgs. n. 165 del 2001"), con particolare riguardo:

- alla identificazione dei reati che costituiscono il presupposto ai fini dell'applicazione della misura;
- al momento del procedimento penale in cui l'Amministrazione deve adottare il provvedimento di valutazione della condotta del dipendente, adeguatamente motivato, ai fini dell'eventuale applicazione della misura.

8.5. TRASPARENZA

Il D.lg. 33/2013 definisce la trasparenza come "accessibilità totale dei dati e documenti detenuti dalle pubbliche amministrazioni, allo scopo di tutelare i diritti dei cittadini, promuovere la partecipazione degli interessati all'attività amministrativa e favorire forme diffuse di controllo sul perseguimento delle funzioni istituzionali e sull'utilizzo delle risorse pubbliche".

L'Amministrazione si impegna – partendo da quanto indicato nell'art. 1 comma 9 della L. 190/2012 – a applicare operativamente le prescrizioni in tema di trasparenza secondo quanto previsto dall'art.7 della Legge regionale 13 dicembre 2012, n. 8 (Amministrazione Aperta), così come modificata dalla Legge Regionale 29 ottobre 2014 n.10, tenendo altresì conto delle disposizioni specifiche in materia adottate in sede provinciale ai sensi dell'articolo 59 della legge regionale 22 dicembre 2004, n. 7.

Tutti gli uffici comunali dovranno dare attuazione agli obblighi di trasparenza di propria competenza di cui all'allegato "Elenco obblighi di pubblicazione in Amministrazione Trasparente" e disciplinati dal d.lgs. n. 33/2013, così come novellato dal d.lgs. n. 97/2016.

Per quanto concerne le modalità di gestione e di individuazione dei flussi informativi relativamente agli obblighi di pubblicazione nelle pagine del sito istituzionale, "Amministrazione Trasparente", sono individuati nell'allegato "Elenco obblighi di pubblicazione in Amministrazione Trasparente" (allegato L); per ogni singolo obbligo, il riferimento normativo, la descrizione dell'obbligo di pubblicazione, i soggetti responsabili delle singole azioni (produzione, trasmissione, pubblicazione e aggiornamento), la durata e le modalità di aggiornamento.

Per garantire la corretta e puntuale attuazione degli obblighi di pubblicazione di cui all'allegato "Elenco obblighi di pubblicazione in Amministrazione Trasparente" (allegato L), il Responsabile della Prevenzione della Corruzione e della Trasparenza, provvederà nel corso del 2022 ad effettuare apposito monitoraggio e vigilerà sull'aggiornamento delle pagine della sezione "Amministrazione Trasparente" nel sito istituzionale.

Gli stessi uffici sono tenuti altresì a dare corretta e puntuale attuazione, nelle materie di propria competenza, alle istanze di accesso civico generalizzato.

Laddove il D.lg. 33/2013 non menzioni in maniera esplicita la data di pubblicazione e, conseguentemente di aggiornamento, viene in evidenza quanto precisato in via generale nell'art. 8, commi 1 e 2, dovendo quindi intendersi che l'amministrazione sia tenuta alla pubblicazione e, di conseguenza, a un aggiornamento tempestivo. Considerato come il PNA 2018 sulla questione abbia valutato opportuno non vincolare in modo predeterminato le amministrazioni ma abbia preferito rimettere all'autonomia organizzativa degli enti la declinazione del concetto di tempestività in base allo scopo della norma e alle caratteristiche dimensionali di ciascun ente, si ritiene di interpretare il concetto di tempestività e fissare un termine semestrale secondo i principi di ragionevolezza e responsabilità, idonei ad assicurare, nel rispetto dello scopo della normativa sulla trasparenza, la continuità, la celerità e l'aggiornamento costante dei dati.

Come ricordato dal PNA 2019 e come evidenziato anche dalla Corte costituzionale nella sentenza n. 20/2019, occorrerà operare un bilanciamento tra il diritto alla riservatezza dei dati personali, inteso come diritto a controllare la circolazione delle informazioni riferite alla propria persona, e quello dei cittadini al libero accesso ai dati ed alle informazioni detenuti dalle pubbliche amministrazioni.

Prima di mettere a disposizione sui propri siti web istituzionali dati e documenti (in forma integrale o per estratto, ivi compresi gli allegati) contenenti dati personali, si provvederà a verificare che la disciplina in materia di trasparenza contenuta nel d.lgs. 33/2013 o in altre normative, anche di settore, preveda

l'obbligo di pubblicazione. L'attività di pubblicazione dei dati sui siti web per finalità di trasparenza, anche se effettuata in presenza di idoneo presupposto normativo, deve avvenire nel rispetto di tutti i principi applicabili al trattamento dei dati personali contenuti all'art. 5 del Regolamento (UE) 2016/679, quali quelli di, liceità, correttezza e trasparenza, minimizzazione dei dati, esattezza; limitazione della conservazione, integrità e riservatezza, tenendo anche conto del principio di "responsabilizzazione" del titolare del trattamento.

- modalità di attuazione: controlli periodici sui dati pubblicati
- fasi di attuazione: semestrali
- tempi di attuazione: 2022
- responsabili: RPCT
- indicatori di monitoraggio: report del controllo eseguito

8.6. TUTELA DEL DIPENDENTE CHE SEGNALE ILLECITI (WHISTLEBLOWER)

Il RPCT si è impegnato ad applicare effettivamente la normativa sulla segnalazione da parte del dipendente di condotte illecite di cui sia venuto a conoscenza, di cui all'art. 54-bis del d.lgs. n. 165/2001 e della legge n. 197/2017, attraverso la definizione della procedura da adottare e la divulgazione della stessa sia ai dipendenti che ai soggetti esterni.

In proposito si segnala che l'Amministrazione intende mettere a disposizione nel sito web istituzionale, nella sezione "Amministrazione Trasparente" sotto-sezione "Altri contenuti – Prevenzione della corruzione – Piano Triennale di Prevenzione della Corruzione e Trasparenza – Segnalazione illeciti ed altra modulistica in materia di anticorruzione" apposito modulo che garantisce la raccolta di tutti gli elementi utili alla ricostruzione del fatto e ad accertare la fondatezza della segnalazione.

L'Amministrazione nel 2019 ha aderito alla piattaforma "Whistleblowing" proposta dal Consorzio dei Comuni Trentini (delibera di Giunta comunale n. 99 di data 08.10.2019) ed entrata in funzione nel corso del 2020. Dell'attivazione di tale strumento è stata resa nota ai dipendenti.

Si provvederà all'invio di una nuova comunicazione nella quale verranno evidenziate le finalità e le funzionalità dello strumento adottato.

Nella sezione "Amministrazione Trasparente" del sito istituzionale è stato pubblicato il relativo link di accesso.

8.7. IL CODICE DI COMPORTAMENTO

L'Amministrazione si è impegnata ad adottare le misure che garantiscano il rispetto dei principi dettati dalle norme del codice di comportamento dei dipendenti delle pubbliche amministrazioni di cui al D.P.R. 16 aprile 2013, n. 62, approvando il Regolamento con deliberazione della Giunta comunale n. 116 dd. 02.10.2014, non solo da parte dei propri dipendenti, ma anche, laddove compatibili, da parte di tutti i collaboratori dell'amministrazione, dei titolari di organi e di incarichi negli uffici di diretta collaborazione delle autorità, dei collaboratori a qualsiasi titolo di imprese fornitrici di beni o servizi o che realizzano opere in favore dell'amministrazione così come recepiti in sede di Autonomia provinciale e regionale.

Nei modelli di lettera di invito e nei capitolati d'appalto si fa riferimento all'obbligo di osservanza del codice di comportamento del Comune di Imer.

L'Amministrazione si è impegnata ad adottare le misure necessarie all'effettiva attivazione della responsabilità disciplinare dei dipendenti, in caso di violazione dei doveri di comportamento, ivi incluso il dovere di rispettare le prescrizioni contenute nel piano triennale.

Nel corso del 2021 l'Ente si era impegnato ad elaborare un nuovo codice di comportamento ma a causa della prolungata vacanza della sede segretariale, con un segretario di ruolo, questo adempimento non è stato completato.

L'Ente si impegna, nel corso del 2022, a rivisitare il Codice di comportamento, tenendo conto delle risultanze dei monitoraggi effettuati e alla luce delle aree di rischio evidenziate in questo Piano e nei Piani precedentemente adottati.

8.8. INCARICHI EXTRAISTITUZIONALI

Il cumulo in capo ad un medesimo dipendente di incarichi conferiti dall'Amministrazione può comportare un'eccessiva concentrazione di potere su un unico centro decisionale, con il rischio che l'attività possa essere indirizzata verso fini privati o impropri. Infatti, lo svolgimento di incarichi, soprattutto se extraistituzionali, da parte del dipendente può realizzare situazioni di conflitto di interesse che possono compromettere il buon andamento dell'azione amministrativa, ponendosi come sintomo dell'evenienza di fatti corruttivi. Per tale ragione, il conferimento operato direttamente dall'Amministrazione, nonché l'autorizzazione all'esercizio di incarichi che provengano da amministrazione pubblica diversa da quella di appartenenza, ovvero da società o persone fisiche, che svolgono attività di impresa o commerciale, sono disposti dai rispettivi organi competenti secondo criteri oggettivi e predeterminati, che tengano conto della specifica professionalità, tali da escludere casi di incompatibilità, sia di diritto che di fatto, nell'interesse del buon andamento della Pubblica Amministrazione o situazioni di conflitto, anche potenziale, di interessi, che pregiudichino l'esercizio imparziale delle funzioni attribuite al dipendente.

L'Amministrazione si impegna a:

- dare pubblicità alle misure volte alla vigilanza sull'attuazione delle disposizioni in materia di **inconferibilità e incompatibilità degli incarichi** (di cui ai commi 49 e 50 della legge n. 190/2012), anche successivamente alla cessazione del Ufficio o al termine dell'incarico (vedi il d.lgs. N. 39/2013 finalizzato alla introduzione di griglie di incompatibilità negli incarichi "apicali" sia nelle amministrazioni dello stato che in quelle locali (regioni, province e comuni), ma anche negli enti di diritto privato che sono controllati da una pubblica amministrazione, nuovo comma 16-ter dell'articolo 53 del d.lgs. N. 165 del 2001).
- adottare misure di verifica dell'attuazione delle disposizioni di legge in materia di **autorizzazione di incarichi esterni**, così come modificate dal comma 42 della legge n. 190, anche alla luce delle conclusioni del tavolo tecnico esplicitate nel documento contenente "*Criteri generali in materia di incarichi vietati ai pubblici dipendenti*" e delle conseguenti indicazioni della Regione T.A.A. esplicitate con circolare n.3/EL del 14 agosto 2014.

La procedura per richiedere l'autorizzazione allo svolgimento di un incarico extra-istituzionale è disciplinata dall'art. 108 del Codice degli Enti Locali approvato con L.R. 03/05/2018 nr. 2, dal Regolamento organico del personale del Comune di Imer e dal relativo Codice di comportamento.

Il RPCT si impegna a prevedere forme di presa d'atto, da parte dei dipendenti, del piano triennale di prevenzione della corruzione sia al momento dell'assunzione sia, per quelli in Ufficio, durante il servizio.

8.9. COINVOLGIMENTO DEGLI STAKEHOLDER: ASCOLTO E DIALOGO CON IL TERRITORIO

Si intende coinvolgere gli *stakeholders* attraverso la pubblicazione sul sito web istituzionale di apposito avviso per le eventuali osservazioni/opposizioni al piano approvato dalla Giunta comunale.

Infine, per quanto concerne l'**aspetto formativo** – essenziale per il mantenimento e lo sviluppo del Piano nel tempo, si ribadisce come - in linea con la Convenzione delle Nazioni unite contro la corruzione, adottata dall'Assemblea generale dell'O.N.U. il 31 ottobre 2003, la L. 190/2012 attribuisce particolare importanza alla formazione del personale addetto alle aree a più elevato rischio, per cui è prevista, in occasione della predisposizione del Piano della formazione, particolare attenzione alle tematiche della trasparenza e della integrità, sia dal punto di vista della conoscenza della normativa e degli strumenti previsti nel Piano che dal punto di vista valoriale, in modo da accrescere sempre più lo sviluppo del senso etico.

8.10. RISPETTO DELLA NORMATIVA SULLA SCELTA DEL CONTRAENTE

In assenza di precedenti critici, l'impegno dell'amministrazione è concentrato sul rispetto puntuale della normativa di dettaglio e delle Linee guida espresse da ANAC, anche attraverso l'utilizzo della Centrale di committenza Provinciale e degli strumenti del mercato elettronico provinciale (MERCURIO – MEPAT) e nazionale (CONSIP – MEPA).

8.11. RISPETTO DELLA NORMATIVA SULLA PIANIFICAZIONE TERRITORIALE

In assenza di precedenti critici, l'impegno dell'amministrazione è concentrato sul rispetto puntuale della normativa di dettaglio, prevedendo apposite misure.

8.12. OBBLIGO DI ASTENSIONE IN CASO DI CONFLITTO DI INTERESSI

Il responsabile del procedimento, il titolare dell'ufficio competente ad adottare un provvedimento finale ed i titolari degli uffici competenti ad adottare atti endoprocedimentali hanno l'obbligo di astensione nel caso di conflitto di interesse, anche potenziale e in riferimento a tutte le ipotesi in cui si manifestino "gravi ragioni di convenienza"; inoltre per i medesimi soggetti è previsto un dovere di segnalazione della situazione di conflitto di interesse. Si tratta di una misura di prevenzione che si realizza mediante l'astensione della partecipazione alla decisione del titolare dell'interesse, che potrebbe porsi in conflitto con l'interesse perseguito mediante l'esercizio della funzione e/o con l'interesse di cui sono portatori il destinatario del provvedimento, gli altri interessati e controinteressati.

I dipendenti del Comune dovranno segnalare per iscritto l'eventuale potenziale conflitto di interesse al Segretario comunale, il quale valuterà se la situazione realizza un conflitto idoneo a ledere l'imparzialità dell'agire amministrativo. Il Segretario comunale valuterà la situazione e risponderà per iscritto al dipendente, sollevandolo dall'incarico oppure motivando espressamente le ragioni che consentano comunque l'espletamento dell'attività da parte di quel dipendente.

Nel caso in cui sia necessario sollevare il dipendente dall'incarico esso dovrà essere affidato ad altro dipendente, ovvero, in carenza di dipendenti professionalmente idonei, il Responsabile del servizio dovrà evocare a sé ogni compito relativo al procedimento.

8.13. INCONFERIBILITA' ED INCOMPATIBILITA'

La disciplina delle ipotesi di inconferibilità ed incompatibilità degli incarichi nelle Pubbliche Amministrazioni di cui al D.lg. n. 39/2013 è volta a garantire l'esercizio imparziale degli incarichi amministrativi mediante la sottrazione del titolare dell'incarico ai comportamenti che possono provenire da interessi privati o da interessi pubblici. In particolare, il Comune di Imer attraverso la disciplina di inconferibilità, vuole evitare che alcuni incarichi, di cura di interessi pubblici, non possano essere attribuiti a coloro che provengano da situazioni che la legge considera come in grado di comportare delle indebite pressioni sull'esercizio imparziale delle funzioni; mentre, attraverso la disciplina dell'incompatibilità vuole impedire la cura contestuale di interessi pubblici e di interessi privati con essi in conflitto.

Il Responsabile di Prevenzione della Corruzione e della Trasparenza (RPCT) accerta che nel Comune di Imer siano rispettate le disposizioni del D.lg. n. 39/2013 in materia di inconferibilità e incompatibilità degli incarichi. A tal fine il RPCT contesta all'interessato l'esistenza o l'insorgere delle situazioni di inconferibilità o incompatibilità di cui al citato decreto.

I soggetti cui devono essere conferiti gli incarichi, contestualmente all'atto di nomina, devono presentare una dichiarazione sulla insussistenza di una delle cause di inconferibilità o incompatibilità individuate nel D.Lg. n. 39/2013.

Il RPCT deve accertare l'ipotesi di insussistenza delle cause di inconferibilità o incompatibilità che precludono il conferimento dell'incarico, previa attività di verifica sulla completezza e veridicità della dichiarazione in ordine al contenuto e alla sottoscrizione della stessa nei modi previsti dalla legge.

8.14. IL PANTOUFLAGE

Il *pantouflage*, è stato introdotto nel nostro ordinamento dalla L. 190/2012 tramite l'inserimento all'art. 53 del d.lgs. 165/2001 del co. 16-ter, il quale prevede il divieto per i dipendenti che, negli ultimi tre anni

di servizio, abbiano esercitato poteri autoritativi o negoziali per conto delle pubbliche amministrazioni, di svolgere nei tre anni successivi alla cessazione del rapporto di lavoro, attività lavorativa o professionale presso i soggetti privati destinatari dell'attività dell'amministrazione svolta attraverso i medesimi poteri. La finalità della norma è quindi duplice: da una parte disincentivare i dipendenti dal precostituire situazioni lavorative vantaggiose presso il soggetto privato con cui entrano in contatto durante il periodo di servizio, dall'altra ridurre il rischio che soggetti privati possano esercitare pressioni o condizionamenti nello svolgimento dei compiti istituzionali, con la prospettiva per il dipendente di un'amministrazione di un'opportunità di assunzione o incarico una volta cessato il servizio.

ANAC ha inoltre precisato che il divieto vada applicato non solo ai dipendenti a tempo indeterminato, ma si estenda anche ai soggetti legati alla pubblica amministrazione da un rapporto di lavoro a tempo determinato o autonomo. Infatti la non estensione del divieto anche a questi ultimi sarebbe in contrasto con la *ratio* della norma, volta a evitare condizionamenti nell'esercizio di funzioni pubbliche.

Nel corso dell'anno 2022, si propone di adottare una definizione di una compiuta disciplina del divieto di *pantouflage*, eventualmente in sede di revisione o di nuova adozione del codice di comportamento, al fine di prevenire tale comportamento.

9. MONITORAGGIO E AGGIORNAMENTO DEL PIANO

La gestione del rischio si completa con l'azione di monitoraggio, che comporta la valutazione del livello di rischio tenendo conto delle misure di prevenzione introdotte. Questa fase è finalizzata alla verifica dell'efficacia dei sistemi di prevenzione adottati e alla successiva messa in atto di ulteriori strategie di prevenzione. Essa è attuata dagli stessi soggetti che partecipano al processo di gestione del rischio.

Oltre al monitoraggio del rispetto dei termini di conclusione dei procedimenti previsto al precedente paragrafo, sono previste le seguenti azioni di verifica:

- ciascun Responsabile dei Servizi deve informare tempestivamente il Responsabile PCT, in merito al mancato rispetto dei tempi previsti dai procedimenti e a qualsiasi altra anomalia accertata in ordine alla mancata attuazione del presente piano, adottando le azioni necessarie per eliminarle oppure proponendo al Responsabile della prevenzione della corruzione, le azioni sopra citate qualora non dovessero rientrare nella propria competenza;
- il Responsabile PCT, con cadenza annuale, è tenuto a consultare i Responsabili dei Servizi in ordine alla effettiva attuazione delle misure previste dal presente piano al fine di rilevare eventuali criticità sulla idoneità e attuabilità delle misure previste.

Il monitoraggio sull'attuazione delle azioni indicate nel presente Piano avviene con cadenza annuale. Il monitoraggio può avvenire anche in corso d'anno, in relazione ad eventuali circostanze sopravvenute ritenute rilevanti dal Responsabile per la prevenzione della corruzione e per la trasparenza.

Fermo restando il necessario adeguamento e allineamento del presente documento al Piano Nazionale Anticorruzione, esso rientra tra i piani e i programmi Gestionali. Le modalità di aggiornamento saranno pertanto analoghe a quelle previste per l'aggiornamento di tali piani e programmi, e darà atto del grado di raggiungimento degli obiettivi dichiarati secondo gli indicatori ivi previsti.

I contenuti del Piano, così come le priorità d'intervento e la mappatura e pesatura dei rischi per l'integrità, saranno oggetto di aggiornamento annuale, o se necessario, in corso d'anno, anche in relazione ad eventuali adeguamenti a disposizioni normative e/o a riorganizzazione di processi e/o funzioni. L'aggiornamento del Piano ha ad oggetto i contenuti di seguito indicati:

- individuazione dei processi a rischio;
- individuazione, per ciascun processo, dei possibili rischi;
- individuazione, per ciascun processo, delle azioni di prevenzione;
- ogni altro contenuto individuato dal Responsabile per la prevenzione della corruzione.

ALLEGATI

- allegato A - Organigramma funzionale del Comune di Imer;
- allegato B – Aree di rischio e processi;
- allegato C – Descrizione dei processi;
- allegato D – Rappresentazione dei processi;
- allegato E – Valutazione del rischio;
- allegato F – Registro dei rischi
- allegato G – Individuazione e programmazione delle misure
- allegato H - Sezione “Amministrazione Trasparente” – Elenco degli obblighi di pubblicazione.
- allegato I – Relazione RPCT 2021

APPENDICE NORMATIVA

Si riportano di seguito le principali fonti normative sul tema della trasparenza e dell'integrità.

- Delibera ANAC n. 1064 del 13 novembre 2019 "Piano Nazionale Anticorruzione 2019".
- Delibera ANAC n. 1074 del 21 novembre 2018 "Approvazione definitiva dell'Aggiornamento 2018 al Piano Nazionale Anticorruzione".
- Delibera ANAC n.1208 del 22 novembre 2017 "Approvazione definitiva dell'Aggiornamento 2017 al Piano Nazionale Anticorruzione".
- Delibera ANAC n. 831 del 3 agosto 2016 "Approvazione definitiva dell'Aggiornamento 2016 al Piano Nazionale Anticorruzione".
- L. 07.08.2015 n. 124 "Deleghe al Governo in materia di riorganizzazione delle amministrazioni pubbliche".
- L. 11.08.2014, n. 114 di conversione del D.L. 24.06.2014, n. 90, recante all'art. 19: "Soppressione dell'Autorità per la vigilanza sui contratti pubblici di lavori, servizi e forniture e definizione delle funzioni dell'Autorità nazionale anticorruzione" e all'art. 32: "Misure straordinarie di gestione, sostegno e monitoraggio di imprese nell'ambito della prevenzione della corruzione".
- L. 06.11.2012 n. 190 "Disposizioni per la prevenzione e la repressione della corruzione e dell'illegalità nella pubblica amministrazione".
- L. 28.06.2012 n. 110 e L. 28.06.2012 n. 112, di ratifica di due convenzioni del Consiglio d'Europa siglate a Strasburgo nel 1999.
- L. 11.11.2011 n. 180 "Norme per la tutela della libertà d'impresa. Statuto delle imprese".
- L. 12.07.2011 n.106 "Conversione in legge, con modificazioni, del decreto-legge 13 maggio 2011 n. 70, concernente Semestre Europeo - Prime disposizioni urgenti per l'economia".
- L. 03.08.2009 n.116 "Ratifica della Convenzione dell'Organizzazione delle Nazioni Unite contro la corruzione del 31 ottobre 2003".
- L. 18.06.2009 n. 69 "Disposizioni per lo sviluppo economico, la semplificazione, la competitività nonché in materia di processo civile".
- L. R. (Regione Autonoma Trentino - Alto Adige) 29.10.2014 n.10 recante "Disposizioni in materia di pubblicità, trasparenza e diffusione di informazioni da parte della Regione e degli enti a ordinamento regionale, nonché modifiche alle leggi regionali 24 giugno 1957, n. 11 (Referendum per l'abrogazione di leggi regionali) e 16 luglio 1972, n. 15 (Norme sull'iniziativa popolare nella formazione delle leggi regionali e provinciali) e successive modificazioni, in merito ai soggetti legittimati all'autenticazione delle firme dei sottoscrittori".
- L. R. (Regione Autonoma Trentino - Alto Adige) 13.12.2012 n. 8, recante all'art.7 le disposizioni in materia di "Amministrazione aperta", successivamente modificata con L. R. TAA. 05.02.2013 n. 1 e L. R. 02.05.2013 n.3, in tema di trasparenza ed integrità (si veda circolare n. 3/EL/2013/BZ/di data 15.05.2013), e da ultima modificata dalla L.R. n.10/2014 di cui sopra.
- L. R. (Regione Autonoma Trentino - Alto Adige) 15 giugno 2006, n. 1 recante Disposizioni per il concorso della Regione Trentino-Alto Adige alla realizzazione degli obiettivi di contenimento della spesa pubblica e norme sulla rimozione del vincolo di destinazione del patrimonio già appartenente agli enti comunali di assistenza
- L. R. (Regione Autonoma Trentino - Alto Adige) 21 settembre 2005, n. 7 recante Nuovo ordinamento delle istituzioni pubbliche di assistenza e beneficenza – aziende pubbliche di servizi alla persona
- D. Lgs. 08.06.2016 n. 97 "Revisione e semplificazione delle disposizioni in materia di prevenzione della corruzione e di trasparenza"
- D. Lgs. 14.03.2013 n. 39 "Riordino della disciplina riguardante gli obblighi di pubblicità, trasparenza e diffusione di informazioni da parte delle pubbliche amministrazioni".
- D. Lgs. 14.03.2013 n. 33 "Disposizioni in materia di inconfiribilità e incompatibilità di incarichi presso le pubbliche amministrazioni e presso gli enti privati in controllo pubblico, a norma dell'articolo 1, commi 49 e 50, della legge 6 novembre 2012, n. 190".
- D. Lgs. 27.10.2009 n. 150 "Attuazione della legge 4 marzo 2009, n. 15, in materia di ottimizzazione della produttività del lavoro pubblico e di efficienza e trasparenza delle pubbliche amministrazioni".

- D. Lgs. 12.04.2006 n. 163 e ss. mm. *"Codice dei contratti pubblici relativi a lavori, servizi e forniture in attuazione delle direttive 2004/17/CE e 2004/18/CE"*.
- D. Lgs. 07.03.2005 n. 82 ss. mm. *"Codice dell'amministrazione digitale"*.
- D. Lgs. 30.06.2003 n. 196 *"Codice in materia di protezione dei dati personali"*.
- D. Lgs. 30.03.2001 n. 165 *"Norme generali sull'ordinamento del lavoro alle dipendenze delle amministrazioni pubbliche"*.
- D.P.R. 16.04.2013 n. 62 *"Regolamento recante codice di comportamento dei dipendenti pubblici, a norma dell'articolo 54 del decreto legislativo 30 marzo 2001, n. 165"*.
- D.P.R. 23.04.2004 n. 108 *"Regolamento recante disciplina per l'istituzione, l'organizzazione ed il funzionamento del ruolo dei dirigenti presso le amministrazioni dello Stato, anche ad ordinamento autonomo"*.
- D.P.R. 07.04.2000 n. 118 *"Regolamento recante norme per la semplificazione del procedimento per la disciplina degli albi dei beneficiari di provvidenze di natura economica, a norma dell'articolo 20, comma 8, della legge 15 marzo 1997, n. 59"*.
- Decreto del Presidente della Regione 13 aprile 2006, n. 4/L, recante Approvazione del regolamento di esecuzione concernente la contabilità delle aziende pubbliche di servizi alla persona ai sensi del Titolo III della legge regionale 21 settembre 2005, n. 7, relativa a «Nuovo ordinamento delle istituzioni pubbliche di assistenza e beneficenza - aziende pubbliche di servizi alla persona»
- Decreto del Presidente della Regione 17 ottobre 2006, n. 12/L, recante Approvazione del regolamento di esecuzione della legge regionale 21 settembre 2005, n. 7, relativo alla organizzazione generale, all'ordinamento del personale e alla disciplina contrattuale delle aziende pubbliche di servizi alla persona
- Codice etico funzione pubblica di data 28.11.2000.
- Codice etico per gli amministratori locali – *"Carta di Pisa"*.
- Convenzione dell'O.N.U. contro la corruzione, adottata dall'Assemblea Generale dell'Organizzazione in data 31.10.2003 con la risoluzione n. 58/4, sottoscritta dallo Stato italiano in data 09.12.2003 e ratificata con la L. 03.08.2009 n. 116.
- Intesa di data 24.07.2013 in sede di Conferenza Unificata tra Governo ed Enti Locali, attuativa della L. 06.11.2012 n. 190 (art. 1, commi 60 e 61).
- Piano nazionale anticorruzione 2013 predisposto dal Dipartimento della Funzione Pubblica, ai sensi della L. 06.11.2012 n. 190, e approvato dalla CIVIT in data 11.09.2013.
- Aggiornamento 2015 al Piano Nazionale Anticorruzione, Determinazione ANAC n. 12 del 28 ottobre 2015
- Piano nazionale anticorruzione 2016, predisposto da ANAC ai sensi della L. 06.11.2012 n. 190, Delibera ANAC n.831 del 3 agosto 2016
- Piano nazionale anticorruzione 2017, predisposto da ANAC ai sensi della L. 06.11.2012 n. 190, Delibera ANAC n.1208 del 3 agosto 2016;
- Delibera ANAC n. 1134 dell'8 novembre 2017;
- Piano Nazionale Anticorruzione 2019" approvato con determinazione di A.N.AC. n. 1064 di data 13 novembre 2019;
- Orientamenti per la pianificazione anticorruzione e trasparenza approvato dal Consiglio dell'Autorità in data 2 febbraio 2022;
- Circolari n. 1 di data 25.01.2013 e n. 2 di data 29.07.2013 della Presidenza del Consiglio dei Ministri – Dipartimento della Funzione Pubblica.
- Linee di indirizzo del Comitato interministeriale (D.P.C.M. 16.01.2013) per la predisposizione, da parte del Dipartimento della Funzione Pubblica, del Piano nazionale anticorruzione di cui alla L. 06.11.2012 n. 190.
- D.P.C.M. 18.04.2013 attinente le modalità per l'istituzione e l'aggiornamento degli elenchi dei fornitori, prestatori di servizi ed esecutori non soggetti a tentativo di infiltrazione mafiosa, di cui all'art. 1, comma 52, della L. 06.11.2012 n. 190.
- Delibera CIVIT n. 72/2013 con cui è stato approvato il Piano nazionale anticorruzione predisposto dal Dipartimento della Funzione Pubblica.
- Delibera CIVIT n. 15/2013 in tema di organo competente a nominare il Responsabile della prevenzione della corruzione nei comuni.
- Delibera CIVIT n. 2/2012 *"Linee guida per il miglioramento della predisposizione e*

- dell'aggiornamento del Programma triennale per la trasparenza e l'integrità".
- Delibera CIVIT n. 105/2010 "Linee guida per la predisposizione del Programma triennale per la trasparenza e l'integrità (art. 13, comma 6, lettera e, del decreto legislativo 27 ottobre 2009, n.150.

Il Responsabile della Prevenzione della Corruzione e della Trasparenza

Samuel Serafini

(documento firmato digitalmente)



COMUNE DI IMER

PROVINCIA DI TRENTO

PIANO TRIENNALE PREVENZIONE DELLA CORRUZIONE E TRASPARENZA 2021-2023

Allegato A - ORGANIGRAMMA FUNZIONALE

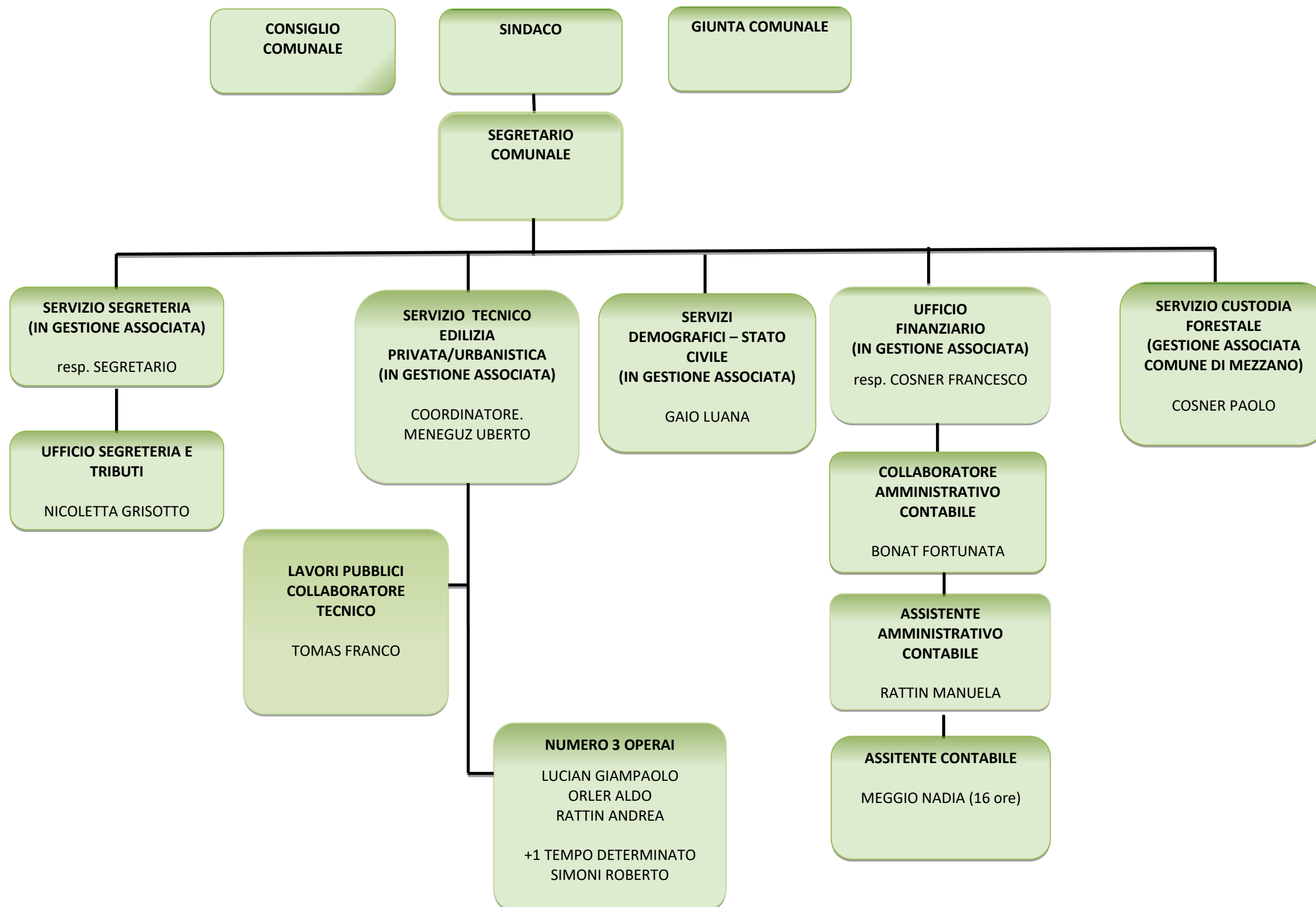

COMUNE DI IMER	
Piano Triennale Prevenzione della Corruzione e Trasparenza 2022-2024	
MAPPATURA DEI PROCESSI	
Allegato B - Aree di rischio e processi	

AREA RISCHIO GENERALE

<i>A) Provvedimenti ampliativi della sfera giuridica dei destinatari privi di effetto economico diretto e immediato per il destinatario</i>

N.	PROCEDIMENTO/PROCESSO
1A	Autorizzazione di accesso e/o sosta nella Zona a Traffico Limitato
2A	Autorizzazione per la circolazione e sosta di veicoli a servizio di persone invalide (contrassegno invalidi)
3A	Concessione di occupazione temporanea di suolo pubblico per: - esercizi pubblici ed attività commerciali -avvenimenti e manifestazioni -carattere sociale, culturale, religioso, ricreativo
4A	Autorizzazione/nulla osta per avvenimenti, competizioni o gare di carattere sportivo.
5A	Cambio di abitazione
6A	Separazione coniugale - Divorzio
7A	Immigrazione da altro Comune o dall'estero
8A	Autorizzazione alla cremazione
9A	Autorizzazione a trasporti fuori dal territorio comunale
10A	Autorizzazione a trasporti all'estero per Stati aderenti alla Convenzione di Berlino
11A	Autorizzazione alla conservazione delle ceneri in abitazione
12A	Autorizzazione alla dispersione in natura delle ceneri
13A	Permesso di seppellimento per decessi per cause naturali
14A	Permesso di seppellimento per decessi per cause di morte violenta
15A	Assegnazione o conferma di numero civico per nuove costruzioni, ristrutturazioni, interventi di modifica di accessi a fabbricati
16A	Concessione di occupazione di suolo pubblico per propaganda elettorale o referendaria nei 30 giorni antecedenti la data della consultazione
17A	Consultazioni elettorali
18A	Gestione dell'elettorato
19A	Gestione della leva
20A	Rilascio documenti di identità
21A	Rilascio certificazioni anagrafiche
22A	Ordinanze per limitazione di traffico
23A	Autorizzazione allo scarico (allacciamento alla fognatura comunale e scarichi alternativi)
24A	Rilascio di dichiarazioni, certificazioni e attestazioni varie in materia urbanistico-edilizia
25A	Autorizzazione per deroga alla somministr. di superalcolici in occasione di manifestazione
26A	Licenza per apertura, trasferimento e ampliamento si sala giochi
27A	Licenza per l'esercizio di scommesse
28A	Licenza per distribuzione e noleggio di apparecchi da gioco
29A	Autorizzazione mercato tipico locale
30A	Autorizzazione noleggio con conducente
31A	Subingresso autorizzazione noleggio con conducente
32A	Autorizzazione per campeggio mobile
33A	Autorizzazione all'esercizio di attività temporanee
34A	Accesso agli atti e ai documenti amministrativi
35A	Accesso civico semplice
36A	Accesso civico generalizzato

<i>B) Provvedimenti ampliativi della sfera giuridica dei destinatari con effetto economico diretto e immediato per il destinatario</i>
--

N.	PROCEDIMENTO/PROCESSO
1B	Assegnazione e liquidazione di contributi per iniziative con finalità socio-assistenziali, socio-culturali, turistico-sportivi sia ordinarie che straordinarie
2B	Assegnazione contributi a sostegno della natalità
3B	Assegnazione del contributo per la fruizione del servizio di nido familiare - servizio Tagesmutter
4B	Contributo di tinteggiatura
5B	Contributo di cremazione

<i>C) Contratti pubblici</i>

N.	PROCEDIMENTO/PROCESSO
1C	Programmazione gara
2C	Impostazione gara
3C	Svolgimento gara
4C	Aggiudicazione e stipula del contratto
5C	Esecuzione del contratto
6C	Rendicontazione del contratto

D) Acquisizione e gestione del personale	
N.	PROCEDIMENTO/PROCESSO
1D	Selezione/Reclutamento (anche per procedure di mobilità)
2D	Assunzione mediante liste di collocamento - Assunzione categorie protette
3D	Progressioni di carriera
4D	Pagamento retribuzioni
5D	Aspettative/congedi/permessi
6D	Procedimenti disciplinari
7D	Formazione del personale

E) Gestione delle entrate, spese e del patrimonio	
N.	PROCEDIMENTO/PROCESSO
1E	Gestione ordinaria delle spese di bilancio
2E	Gestione ordinaria delle entrate
3E	Gestione ordinaria Tributi locali
4E	Assegnazione/concessione beni comunali
5E	Autorizzazione uso spazi comunali
6E	Alienazione di beni immobili e di diritti
7E	Procedure espropriative

F) Controlli, verifiche, ispezioni e sanzioni	
N.	PROCEDIMENTO/PROCESSO
1F	Controllo SCIA o altre comunicazioni in materia edilizia
2F	Accertamenti e controlli sull'attività edilizia (abusi)
3F	Controllo SCIA in materia commerciale e attività produttive
4F	Controlli/accertamenti sui tributi/entrate
5F	Accertamenti relativi alla residenza
6F	Gestione dell'iter dei verbali per infrazioni al codice della strada
7F	Gestione della videosorveglianza del territorio

G) Incarichi e nomine	
N.	PROCEDIMENTO/PROCESSO
1G	Designazione dei rappresentanti dell'ente presso enti, società e fondazioni
2G	Incarichi di progettazione tramite affidamento diretto
3G	Incarichi di progettazione tramite confronto concorrenziale
4G	Incarichi di progettazione tramite procedure ordinarie (procedura aperta, ristretta) – procedura negoziata s/bando per ragioni di estrema urgenza
5G	Incarichi e consulenze professionali

H) Affari legali e contenzioso	
N.	PROCEDIMENTO/PROCESSO
1H	Affidamento rappresentanza legale dell'ente ad avvocati esterni
2H	Gestione sinistri

AREA RISCHIO SPECIFICO

I) Governo del territorio	
N.	PROCEDIMENTO/PROCESSO
1I	Pianificazione urbanistica generale: Piani urbanistici generali
2I	Pianificazione urbanistica attuativa: Piani attuativi e varianti urbanistiche di iniziativa pubblica e privata
3I	Rilascio titoli abilitativi edilizi
5I	Rilascio certificato di destinazione urbanistica

J) Altri Servizi	
J1	Gestione del protocollo
J2	Funzionamento organi collegiali
J3	Istruttoria delle deliberazioni
J4	Pubblicazione delle deliberazioni
J5	Formazione di determinazioni, decreti ed altri atti amministrativi

COMUNE DI IMER
Piano Triennale Prevenzione della Corruzione e Trasparenza 2022-2024
<u>MAPPATURA DEI PROCESSI</u>
Allegato C – Descrizione dei processi

AREA RISCHIO GENERALE

A) Provvedimenti ampliativi della sfera giuridica dei destinatari privi di effetto economico e immediato per il destinatario.

SCHEDA N. 1A

PROCESSO N.: 1A

PROCESSO TITOLO: Autorizzazione di accesso e/o sosta nella Zona a Traffico Limitato

Origine del processo (input): evento che dà avvio al procedimento	Istanza di parte
Risultato atteso (output): Evento che conclude il procedimento e descrizione del risultato finale	Rilascio autorizzazione
Attività:	Verifica presupposti richiesta
Responsabilità:	Responsabile Servizio Segreteria
Strutture organizzative coinvolte:	Servizio Segreteria
Tempi: tempo medio impiegato per lo svolgimento del processo	15 gg
Normativa:	D.LGS n. 285/1992 D.P.R. n. 495/1992

SCHEDA N. 2A

PROCESSO N.: 2A

PROCESSO TITOLO: Autorizzazione per la circolazione e sosta di veicoli a servizio di persone invalide (contrassegno invalidi)

Origine del processo (input): evento che dà avvio al procedimento	Istanza di parte
Risultato atteso (output): Evento che conclude il procedimento e descrizione del risultato finale	Rilascio autorizzazione
Attività:	Verifica presupposti richiesta
Responsabilità:	Responsabile Servizio Segreteria

Strutture organizzative coinvolte:	Servizio Segreteria
Tempi: tempo medio impiegato per lo svolgimento del processo	15 gg
Normativa:	D.LGS n. 285/1992 D.P.R. n. 495/1992 L. n. 104/1992 D.P.R. n. 503/1996 D.P.R. n. 151/2012

SCHEDA N. 3A

PROCESSO N.: 3A

PROCESSO TITOLO: Concessione di occupazione temporanea di suolo pubblico per: - esercizi pubblici ed attività commerciali - avvenimenti e manifestazioni - carattere sociale, culturale, religioso, ricreativo

Origine del processo (input): evento che dà avvio al procedimento	Istanza di parte
Risultato atteso (output): Evento che conclude il procedimento e descrizione del risultato finale	Rilascio autorizzazione
Attività:	Verifica presupposti richiesta
Responsabilità:	Responsabile Servizio Segreteria Responsabile Commercio e tributi
Strutture organizzative coinvolte:	Servizio segreteria - Servizio Commercio e tributi
Tempi: tempo medio impiegato per lo svolgimento del processo	60 gg
Normativa:	D.LGS n. 285/1992 Regolamento di applicazione del canone per l'occupazione di spazi ed aree pubbliche

SCHEDA N. 4A

PROCESSO N.: 4A

PROCESSO TITOLO: Autorizzazione/nulla osta per avvenimenti, competizioni o gare di carattere sportivo.

Origine del processo (input): evento che dà avvio al procedimento	Istanza di parte
Risultato atteso (output): Evento che conclude il procedimento e descrizione del risultato finale	Rilascio autorizzazione/nulla osta
Attività:	Verifica presupposti richiesta
Responsabilità:	Responsabile Servizio Segreteria
Strutture organizzative coinvolte:	Servizio Segreteria

Tempi: tempo medio impiegato per lo svolgimento del processo	90 gg
Normativa:	D.LGS n. 285/1992

SCHEDA N. 5A

PROCESSO N.: 5A

PROCESSO TITOLO: Cambio di abitazione

Origine del processo (input): evento che dà avvio al procedimento	Istanza di parte
Risultato atteso (output): Evento che conclude il procedimento e descrizione del risultato finale	Registrazione anagrafica
Attività:	<ul style="list-style-type: none"> - Verifica requisiti (titolo, ecc.) - Sopralluogo Polizia Locale registrazione anagrafica
Responsabilità:	Ufficiale di Anagrafe
Strutture organizzative coinvolte:	Servizi Demografici
Tempi: tempo medio impiegato per lo svolgimento del processo	45 gg
Normativa:	D.P.R. n. 223/1989

SCHEDA N. 6A

PROCESSO N.: 6A

PROCESSO TITOLO: Separazione coniugale - Divorzio

Origine del processo (input): evento che dà avvio al procedimento	Istanza di parte
Risultato atteso (output): Evento che conclude il procedimento e descrizione del risultato finale	Accordo di separazione/divorzio
Attività:	<ul style="list-style-type: none"> - Prenotazione appuntamento con ufficiale di stato civile - Verbale di accordo fra coniugi davanti a ufficiale di stato civile - sottoscrizione - 30 giorni dopo: nuovo incontro dei coniugi per conferma dell'accordo sottoscritto
Responsabilità:	Ufficiale di Stato Civile
Strutture organizzative coinvolte:	Servizi Demografici
Tempi: tempo medio impiegato per lo svolgimento del processo	90 gg

Normativa:	L. n. 162/2014
-------------------	----------------

SCHEDA N. 7A

PROCESSO N.: 7A

PROCESSO TITOLO: Immigrazione da altro Comune o dall'estero

Origine del processo (input): evento che dà avvio al procedimento	Istanza di parte
Risultato atteso (output): Evento che conclude il procedimento e descrizione del risultato finale	Registrazione anagrafica
Attività:	<ul style="list-style-type: none"> - Verifica requisiti (titolo, ecc.) - Sopralluogo Polizia Locale registrazione anagrafica
Responsabilità:	Ufficiale di Anagrafe
Strutture organizzative coinvolte:	Servizi Demografici
Tempi: tempo medio impiegato per lo svolgimento del processo	45 gg
Normativa:	D.P.R. n. 223/1989

SCHEDA N. 8A

PROCESSO N.: 8A

PROCESSO TITOLO: Autorizzazione alla cremazione

Origine del processo (input): evento che dà avvio al procedimento	Istanza di parte
Risultato atteso (output): Evento che conclude il procedimento e descrizione del risultato finale	Rilascio autorizzazione
Attività:	<ul style="list-style-type: none"> - Richiesta di autorizzazione - Acquisizione certificato medico necroscopo o nulla osta autorità giudiziaria - Verifica requisiti
Responsabilità:	Ufficiale di Stato Civile
Strutture organizzative coinvolte:	Servizi Demografici
Tempi: tempo medio impiegato per lo svolgimento del processo	3 gg
Normativa:	D.P.R. n. 285/1990 L. n. 130/2001 L.P. n. 7/2008 Regolamento comunale di polizia mortuaria

SCHEDA N. 9A

PROCESSO N.: 9A

PROCESSO TITOLO: Autorizzazione a trasporti fuori dal territorio comunale

Origine del processo (input): evento che dà avvio al procedimento	Istanza di parte
Risultato atteso (output): Evento che conclude il procedimento e descrizione del risultato finale	Rilascio autorizzazione
Attività:	<ul style="list-style-type: none">- Richiesta di autorizzazione- Verifica requisiti
Responsabilità:	Ufficiale di Stato Civile
Strutture organizzative coinvolte:	Servizi Demografici
Tempi: tempo medio impiegato per lo svolgimento del processo	1 gg
Normativa:	D.P.R. n. 285/1990 Regolamento comunale di polizia mortuaria

SCHEDA N. 10A

PROCESSO N.: 10A

PROCESSO TITOLO: Autorizzazione a trasporti all'estero per Stati aderenti alla Convenzione di Berlino

Origine del processo (input): evento che dà avvio al procedimento	Istanza di parte
Risultato atteso (output): Evento che conclude il procedimento e descrizione del risultato finale	Rilascio autorizzazione
Attività:	<ul style="list-style-type: none">- Richiesta di autorizzazione- Verifica requisiti
Responsabilità:	Ufficiale di Stato Civile
Strutture organizzative coinvolte:	Servizi Demografici
Tempi: tempo medio impiegato per lo svolgimento del processo	3 gg
Normativa:	D.P.R. n. 285/1990 D.P.P. n. 5-112/Leg/2008 Regolamento comunale di polizia mortuaria

SCHEDA N. 11A

PROCESSO N.: 11A

PROCESSO TITOLO: Autorizzazione alla conservazione delle ceneri in abitazione

Origine del processo (input): evento che dà avvio al procedimento	Istanza di parte
Risultato atteso (output): Evento che conclude il procedimento e descrizione del risultato finale	Rilascio autorizzazione
Attività:	<ul style="list-style-type: none">- Richiesta di autorizzazione- Verifica requisiti
Responsabilità:	Ufficiale di Stato Civile
Strutture organizzative coinvolte:	Servizi Demografici
Tempi: tempo medio impiegato per lo svolgimento del processo	3 gg
Normativa:	L. n. 130/2001 L.P. n. 7/2008

SCHEDA N. 12A

PROCESSO N.: 12A

PROCESSO TITOLO: Autorizzazione alla dispersione in natura delle ceneri

Origine del processo (input): evento che dà avvio al procedimento	Istanza di parte
Risultato atteso (output): Evento che conclude il procedimento e descrizione del risultato finale	Rilascio autorizzazione
Attività:	<ul style="list-style-type: none">- Richiesta di autorizzazione- Verifica requisiti
Responsabilità:	Ufficiale di Stato Civile
Strutture organizzative coinvolte:	Servizi Demografici
Tempi: tempo medio impiegato per lo svolgimento del processo	3 gg
Normativa:	L. n. 130/2001 L.P. n. 7/2008

SCHEDA N. 13A

PROCESSO N.: 13A

PROCESSO TITOLO: Permesso di seppellimento per decessi per cause naturali

Origine del processo (input): evento che dà avvio al procedimento	Istanza di parte
Risultato atteso (output): Evento che conclude il procedimento e descrizione del risultato finale	Rilascio autorizzazione
Attività:	<ul style="list-style-type: none"> - Richiesta di autorizzazione - Verifica requisiti
Responsabilità:	Ufficiale di Stato Civile
Strutture organizzative coinvolte:	Servizi Demografici
Tempi: tempo medio impiegato per lo svolgimento del processo	2 gg
Normativa:	D.P.R. n. 285/1990 Regolamento comunale di polizia mortuaria

SCHEDA N. 14A

PROCESSO N.: 14A

PROCESSO TITOLO: Permesso di seppellimento per decessi per cause di morte violenta

Origine del processo (input): evento che dà avvio al procedimento	Istanza di parte
Risultato atteso (output): Evento che conclude il procedimento e descrizione del risultato finale	Rilascio autorizzazione
Attività:	<ul style="list-style-type: none"> - Richiesta di autorizzazione - Verifica requisiti
Responsabilità:	Ufficiale di Stato Civile
Strutture organizzative coinvolte:	Servizi Demografici
Tempi: tempo medio impiegato per lo svolgimento del processo	2 gg
Normativa:	D.P.R. n. 285/1990 Regolamento comunale di polizia mortuaria

SCHEDA N. 15A

PROCESSO N.: 15A

PROCESSO TITOLO: Assegnazione o conferma di numero civico per nuove costruzioni, ristrutturazioni, interventi di modifica di accessi a fabbricati

Origine del processo (input): evento che dà avvio al procedimento	Istanza di parte
--	------------------

Risultato atteso (output): Evento che conclude il procedimento e descrizione del risultato finale	Rilascio assegnazione
Attività:	<ul style="list-style-type: none"> - Richiesta di assegnazione - Verifica requisiti
Responsabilità:	Ufficiale di Anagrafe
Strutture organizzative coinvolte:	Servizi Demografici
Tempi: tempo medio impiegato per lo svolgimento del processo	90 gg
Normativa:	L.P. n. 23/1992

SCHEDA N. 16A

PROCESSO N.: 16A

PROCESSO TITOLO: Concessione di occupazione di suolo pubblico per propaganda elettorale o referendaria nei 30 giorni antecedenti la data della consultazione

Origine del processo (input): evento che dà avvio al procedimento	Istanza di parte
Risultato atteso (output): Evento che conclude il procedimento e descrizione del risultato finale	Rilascio concessione
Attività:	<ul style="list-style-type: none"> - Richiesta di concessione - Verifica requisiti - Rilascio concessione
Responsabilità:	Responsabile ufficio elettorale
Strutture organizzative coinvolte:	Servizi Demografici
Tempi: tempo medio impiegato per lo svolgimento del processo	15 gg
Normativa:	D.LGS. n. 507/1993 D.LGS. n. 446/1997 Regolamento di applicazione del canone per l'occupazione di spazi ed aree pubbliche

SCHEDA N. 17A

PROCESSO N.: 17A

PROCESSO TITOLO: Consultazioni elettorali

Origine del processo (input): evento che dà avvio al procedimento	Istanza d'ufficio
Risultato atteso (output): Evento che conclude il procedimento e descrizione del risultato finale	Provvedimenti previsti dall'ordinamento

Attività:	Esame ed istruttoria
Responsabilità:	Responsabile Ufficio Elettorale
Strutture organizzative coinvolte:	Servizi Demografici
Tempi: tempo medio impiegato per lo svolgimento del processo	--
Normativa:	Art. 48 Costituzione - D.P.R. 20 marzo 1967, n. 223

SCHEDA N. 18A

PROCESSO N.: 18A

PROCESSO TITOLO: Gestione dell'elettorato

Origine del processo (input): evento che dà avvio al procedimento	Istanza d'ufficio
Risultato atteso (output): Evento che conclude il procedimento e descrizione del risultato finale	Provvedimenti previsti dall'ordinamento
Attività:	Esame ed istruttoria
Responsabilità:	Responsabile Ufficio Elettorale
Strutture organizzative coinvolte:	Servizi Demografici
Tempi: tempo medio impiegato per lo svolgimento del processo	--
Normativa:	Art. 48 Costituzione - D.P.R. 20 marzo 1967, n. 223

SCHEDA N. 19A

PROCESSO N.: 19A

PROCESSO TITOLO: Gestione della leva

Origine del processo (input): evento che dà avvio al procedimento	Istanza d'ufficio
Risultato atteso (output): Evento che conclude il procedimento e descrizione del risultato finale	Provvedimenti previsti dall'ordinamento
Attività:	Esame ed istruttoria
Responsabilità:	Responsabile Ufficio di Anagrafe

Strutture organizzative coinvolte:	Servizi Demografici
Tempi: tempo medio impiegato per lo svolgimento del processo	--
Normativa:	Codice dell'Ordinamento Militare - D.Lgs. 15/3/2010, n.66 - D.P.R. 15/3/2010 n. 90

SCHEDA N. 20A

PROCESSO N.: 20A

PROCESSO TITOLO: Rilascio documenti di identità

Origine del processo (input): evento che dà avvio al procedimento	Istanza di parte
Risultato atteso (output): Evento che conclude il procedimento e descrizione del risultato finale	Rilascio documento di identità
Attività:	<ul style="list-style-type: none"> - Verifica requisiti - Eventuale acquisizione assenso per minorenni - Richiesta manifestazione volontà donazione organi - Versamento diritti
Responsabilità:	Responsabile Ufficiale di Anagrafe
Strutture organizzative coinvolte:	Servizi Demografici
Tempi: tempo medio impiegato per lo svolgimento del processo	2 gg
Normativa:	RD 18/6/1931 n. 773 - RD 6/5/1940 n. 635 - D.P.R. 30/12/1965 n. 1656 - L. 21/11/1967 n. 1185 - D.P.R. 6/8/1974 n. 649 - D.P.R. 28/12/2000 n. 445 - L. 27/12/2006 n. 296 - art. 1 - comma 1319 - D.L. 25/6/2008 n. 112 - D.L.13/5/2011, n. 70 - art. 10 comma 5

SCHEDA N. 21A

PROCESSO N.: 21A

PROCESSO TITOLO: Rilascio certificazioni anagrafiche

Origine del processo (input): evento che dà avvio al procedimento	Istanza di parte
Risultato atteso (output): Evento che conclude il procedimento e descrizione del risultato finale	Rilascio certificazione anagrafica

Attività:	- Richiesta - Verifica requisiti
Responsabilità:	Responsabile di Stato Civile
Strutture organizzative coinvolte:	Servizi Demografici
Tempi: tempo medio impiegato per lo svolgimento del processo	30 gg
Normativa:	-

SCHEDA N. 22A

PROCESSO N.: 22A

PROCESSO TITOLO: Ordinanze per limitazione di traffico

Origine del processo (input): evento che dà avvio al procedimento	Istanza di parte
Risultato atteso (output): Evento che conclude il procedimento e descrizione del risultato finale	Rilascio ordinanza
Attività:	- Richiesta - Istruttoria
Responsabilità:	Responsabile Servizio Segreteria – Responsabili Servizio tecnico/urbanistico
Strutture organizzative coinvolte:	Servizio Segreteria – Servizio Tecnico/Urbanistico
Tempi: tempo medio impiegato per lo svolgimento del processo	30 gg
Normativa:	-D.Lgs. n. 285/1992 D.P.R. n. 495/1992 Regolamento di applicazione del canone per l'occupazione di spazi ed aree pubbliche

SCHEDA N. 23A

PROCESSO N.: 23A

PROCESSO TITOLO: Autorizzazione allo scarico (allacciamento alla fognatura comunale e scarichi alternativi)

Origine del processo (input): evento che dà avvio al procedimento	Istanza di parte
--	------------------

Risultato atteso (output): Evento che conclude il procedimento e descrizione del risultato finale	Rilascio autorizzazione
Attività:	<ul style="list-style-type: none"> - Richiesta - Verifica completezza documentazione
Responsabilità:	Responsabile Servizio Tecnico/Urbanistico – settore edilizia privata
Strutture organizzative coinvolte:	Servizio Tecnico/Urbanistico – settore edilizia privata
Tempi: tempo medio impiegato per lo svolgimento del processo	60 gg
Normativa:	D.Lgs. n. 152/2006 D.P.P. n. 1-41/Leg/1987 D.P.G.P. n. 1-99/Leg/2002

SCHEDA N. 24A

PROCESSO N.: 24A

PROCESSO TITOLO: Rilascio di dichiarazioni, certificazioni e attestazioni varie in materia urbanistico-edilizia

Origine del processo (input): evento che dà avvio al procedimento	Istanza di parte
Risultato atteso (output): Evento che conclude il procedimento e descrizione del risultato finale	Rilascio dichiarazioni, certificazioni o attestazioni
Attività:	<ul style="list-style-type: none"> - Richiesta - Istruttoria
Responsabilità:	Responsabile Servizio Tecnico/Urbanistico – settore edilizia privata
Strutture organizzative coinvolte:	Servizio Tecnico/Urbanistico – settore edilizia privata
Tempi: tempo medio impiegato per lo svolgimento del processo	90 gg
Normativa:	L.P. n. 23/1992

SCHEDA N. 25A

PROCESSO N.: 25A

PROCESSO TITOLO: Autorizzazione per deroga alla somministr. di superalcolici in occasione di manifestazione

Origine del processo (input): evento che dà avvio al procedimento	Istanza di parte
Risultato atteso (output): Evento che conclude il procedimento e descrizione del risultato finale	Rilascio autorizzazione
Attività:	<ul style="list-style-type: none"> - Richiesta - Istruttoria
Responsabilità:	Responsabile Ufficio commercio e tributi
Strutture organizzative coinvolte:	Servizio finanziario – Ufficio commercio e tributi
Tempi: tempo medio impiegato per lo svolgimento del processo	30 gg
Normativa:	L.P. n. 9/2000 Art. 18 com. 5

SCHEMA N. 26A

PROCESSO N.: 26A

PROCESSO TITOLO: Licenza per apertura, trasferimento e ampliamento di sala giochi

Origine del processo (input): evento che dà avvio al procedimento	Istanza di parte
Risultato atteso (output): Evento che conclude il procedimento e descrizione del risultato finale	Rilascio licenza
Attività:	<ul style="list-style-type: none"> - Richiesta - Istruttoria
Responsabilità:	Responsabile Ufficio commercio e tributi
Strutture organizzative coinvolte:	Servizio finanziario – Ufficio commercio e tributi
Tempi: tempo medio impiegato per lo svolgimento del processo	90 gg
Normativa:	R.D. n. 773/1931 L.P. n. 9/2000

SCHEMA N. 27A

PROCESSO N.: 27A

PROCESSO TITOLO: Licenza per l'esercizio di scommesse

Origine del processo (input): evento che dà avvio al procedimento	Istanza di parte
Risultato atteso (output): Evento che conclude il procedimento e descrizione del risultato finale	Rilascio licenza
Attività:	<ul style="list-style-type: none"> - Richiesta - Istruttoria

Responsabilità:	Responsabile Ufficio commercio e tributi
Strutture organizzative coinvolte:	Servizio finanziario – Ufficio commercio e tributi
Tempi: tempo medio impiegato per lo svolgimento del processo	90 gg
Normativa:	R.D. n. 773/1931 L.P. n. 9/2000

SCHEDA N. 28A

PROCESSO N.: 28A

PROCESSO TITOLO: Licenza per distribuzione e noleggio di apparecchi da gioco

Origine del processo (input): evento che dà avvio al procedimento	Istanza di parte
Risultato atteso (output): Evento che conclude il procedimento e descrizione del risultato finale	Rilascio licenza
Attività:	- Richiesta - Istruttoria
Responsabilità:	Responsabile Ufficio commercio e tributi
Strutture organizzative coinvolte:	Servizio finanziario – Ufficio commercio e tributi
Tempi: tempo medio impiegato per lo svolgimento del processo	30 gg
Normativa:	R.D. n. 773/1931 L.P. n. 9/2000

SCHEDA N. 29A

PROCESSO N.: 29A

PROCESSO TITOLO: Autorizzazione mercato tipico locale

Origine del processo (input): evento che dà avvio al procedimento	Istanza di parte
Risultato atteso (output): Evento che conclude il procedimento e descrizione del risultato finale	Rilascio autorizzazione
Attività:	- Richiesta - Istruttoria
Responsabilità:	Responsabile Ufficio commercio e tributi
Strutture organizzative coinvolte:	Servizio finanziario – Ufficio commercio e tributi

Tempi: tempo medio impiegato per lo svolgimento del processo	60 gg
Normativa:	L.P. n. 17/2010

SCHEDA N. 30A

PROCESSO N.: 30A

PROCESSO TITOLO: Autorizzazione noleggio con conducente

Origine del processo (input): evento che dà avvio al procedimento	Istanza di parte
Risultato atteso (output): Evento che conclude il procedimento e descrizione del risultato finale	Rilascio autorizzazione
Attività:	<ul style="list-style-type: none"> - Richiesta - Istruttoria
Responsabilità:	Responsabile Ufficio commercio e tributi
Strutture organizzative coinvolte:	Servizio finanziario – Ufficio commercio e tributi
Tempi: tempo medio impiegato per lo svolgimento del processo	90 gg
Normativa:	Regolamento per il servizio pubblico non in linea mediante N.C.C.

SCHEDA N. 31A

PROCESSO N.: 31A

PROCESSO TITOLO: Subingresso autorizzazione noleggio con conducente

Origine del processo (input): evento che dà avvio al procedimento	Istanza di parte
Risultato atteso (output): Evento che conclude il procedimento e descrizione del risultato finale	Rilascio autorizzazione
Attività:	<ul style="list-style-type: none"> - Richiesta - Istruttoria
Responsabilità:	Responsabile Ufficio commercio e tributi
Strutture organizzative coinvolte:	Servizio finanziario – Ufficio commercio e tributi
Tempi: tempo medio impiegato per lo svolgimento del processo	90 gg
Normativa:	Regolamento per il servizio pubblico non in linea mediante N.C.C.

SCHEDA N. 32A

PROCESSO N.: 32A

PROCESSO TITOLO: Autorizzazione per campeggio mobile

Origine del processo (input): evento che dà avvio al procedimento	Istanza di parte
Risultato atteso (output): Evento che conclude il procedimento e descrizione del risultato finale	Rilascio autorizzazione
Attività:	<ul style="list-style-type: none">- Richiesta- Istruttoria
Responsabilità:	Responsabile Ufficio commercio e tributi
Strutture organizzative coinvolte:	Servizio finanziario – Ufficio commercio e tributi
Tempi: tempo medio impiegato per lo svolgimento del processo	30 gg
Normativa:	L.P. n. 33/1990

SCHEDA N. 33A

PROCESSO N.: 33A

PROCESSO TITOLO: Autorizzazione all'esercizio di attività temporanee (manifestazioni, spettacoli e cantieri ex L. n. 447/1995)

Origine del processo (input): evento che dà avvio al procedimento	Istanza di parte
Risultato atteso (output): Evento che conclude il procedimento e descrizione del risultato finale	Rilascio autorizzazione
Attività:	<ul style="list-style-type: none">- Richiesta- Istruttoria
Responsabilità:	Responsabile Ufficio commercio e tributi
Strutture organizzative coinvolte:	Servizio finanziario – Ufficio commercio e tributi
Tempi: tempo medio impiegato per lo svolgimento del processo	20 gg
Normativa:	L. n. 447/1995 Art. 6 G.P. n. 38-110/Leg/1998 Regolamento di polizia urbana Decreto Commis. Straordinario n.93 del 26.04.2016

SCHEDA N. 34A

PROCESSO N.: 34A

PROCESSO TITOLO: Accesso agli atti e ai documenti amministrativi

Origine del processo (input): evento che dà avvio al procedimento	Istanza di parte
Risultato atteso (output): Evento che conclude il procedimento e descrizione del risultato finale	Accoglimento, rigetto o differimento dell'accesso
Attività:	<ul style="list-style-type: none">- Ricezione istanza- Verifica ammissibilità- Eventuali comunicazioni ai controinteressati
Responsabilità:	Tutti i Responsabili di Servizio
Strutture organizzative coinvolte:	Tutti i servizi
Tempi: tempo medio impiegato per lo svolgimento del processo	30 gg
Normativa:	L. n. 241/1990 L.P. n. 23/1992 D.P.R. n. 184/2006 D.P.P. n. 17-97/Leg/2007

SCHEDA N. 35A

PROCESSO N.: 35A

PROCESSO TITOLO: Accesso civico semplice

Origine del processo (input): evento che dà avvio al procedimento	Istanza di parte
Risultato atteso (output): Evento che conclude il procedimento e descrizione del risultato finale	Comunicazione al richiedente del link ove è effettuata la pubblicazione
Attività:	<ul style="list-style-type: none">- Ricezione istanza- Verifica pubblicazione sul sito delle informazioni richieste (in caso di assenza tempestiva pubblicazione delle informazioni)
Responsabilità:	Segretario comunale
Strutture organizzative coinvolte:	Servizio Segreteria
Tempi: tempo medio impiegato per lo svolgimento del processo	30 gg
Normativa:	D.Lgs. 33/2013

SCHEDA N. 36A

PROCESSO N.: 36A

PROCESSO TITOLO: Accesso civico generalizzato

Origine del processo (input): evento che dà avvio al procedimento	Istanza di parte
Risultato atteso (output): Evento che conclude il procedimento e descrizione del risultato finale	Accoglimento o rigetto dell'accesso
Attività:	<ul style="list-style-type: none">- Ricezione istanza- Smistamento istanza a servizio che detiene dati/informazioni richieste- Verifica ammissibilità istanza- Eventuali comunicazioni ai controinteressati
Responsabilità:	Segretario comunale
Strutture organizzative coinvolte:	Servizio Segreteria Uffici che detengono dati e informazioni richiesti
Tempi: tempo medio impiegato per lo svolgimento del processo	30 gg
Normativa:	D.Lgs. 33/2013

B) Provvedimenti ampliativi della sfera giuridica dei destinatari privi di effetto economico e immediato per il destinatario.

SCHEDA N. 1B

PROCESSO N.: 1B

PROCESSO TITOLO: Assegnazione e liquidazione di contributi per iniziative con finalità socio-assistenziali, socio-culturali, turistico-sportivi sia ordinarie che straordinarie

Origine del processo (input): evento che dà avvio al procedimento	Istanza di parte
Risultato atteso (output): Evento che conclude il procedimento e descrizione del risultato finale	Liquidazione del contributo
Attività:	<ul style="list-style-type: none">- Presentazione di istanza- Esame istruttorio requisiti soggettivi e oggettivi- Predisposizione ipotesi di ripartizione contributi- Deliberazione di Giunta Comunale per ripartizione contributi

Responsabilità:	Segretario comunale e Responsabile Servizio Finanziario
Strutture organizzative coinvolte:	Servizio Segreteria e Servizio Finanziario
Tempi: tempo medio impiegato per lo svolgimento del processo	120 gg
Normativa:	Regolamento commerciale per la concessione di finanziamenti e benefici economici ad Enti pubblici, associazioni e Enti privati del Consiglio comunale Fiera di Primiero n. 16 18.04.94 L.R. 16/93

SCHEDA N. 2B

PROCESSO N.: 2B

PROCESSO TITOLO: Assegnazione contributi a sostegno della natalità

Origine del processo (input): evento che dà avvio al procedimento	Istanza di parte
Risultato atteso (output): Evento che conclude il procedimento e descrizione del risultato finale	Liquidazione del contributo
Attività:	<ul style="list-style-type: none"> - Presentazione di istanza - Esame istruttorio requisiti soggettivi e oggettivi - Determinazione di concessione del contributo
Responsabilità:	Segretario comunale e Responsabile Servizio Finanziario
Strutture organizzative coinvolte:	Servizio Segreteria e Servizio Finanziario
Tempi: tempo medio impiegato per lo svolgimento del processo	180 gg
Normativa:	Regolamento concesso ai contribuenti intervenuti a sostegno della natalità Del. Consiglio comunale n.19 del 27.02.2017

SCHEDA N. 3B

PROCESSO N.: 3B

PROCESSO TITOLO: Assegnazione del contributo per la fruizione del servizio di nido familiare - servizio Tagesmutter

Origine del processo (input): evento che dà avvio al procedimento	Istanza di parte
Risultato atteso (output): Evento che conclude il procedimento e descrizione del risultato finale	Liquidazione del contributo

Attività:	<ul style="list-style-type: none"> - presentazione di istanza - esame istruttorio requisiti soggettivi e oggettivi - comunicazione di concessione del contributo
Responsabilità:	Segretario comunale e Responsabile Servizio Finanziario
Strutture organizzative coinvolte:	Servizio Segreteria e Servizio Finanziario
Tempi: tempo medio impiegato per lo svolgimento del processo	30 gg
Normativa:	L.P. n. 4/2002 L.P. n. 17/2007 Regolamento per il sostegno del nido familiare e Tages approvato dal Decreto Comm. Straordinario n. 15 del 05.02.2016 e ss.mm.

SCHEDA N. 4B

PROCESSO N.: 4B

PROCESSO TITOLO: Contributo di tinteggiatura

Origine del processo (input): evento che dà avvio al procedimento	Istanza di parte
Risultato atteso (output): Evento che conclude il procedimento e descrizione del risultato finale	Liquidazione del contributo
Attività:	<ul style="list-style-type: none"> - Presentazione di istanza - Esame istruttorio requisiti soggettivi e oggettivi - Deliberazione Giunta comunale di concessione del contributo
Responsabilità:	Responsabile Servizio Tecnico/urbanistico – settore edilizia privata e Responsabile Servizio Finanziario
Strutture organizzative coinvolte:	Servizio Tecnico/urbanistico – edilizia privata e Servizio Finanziario
Tempi: tempo medio impiegato per lo svolgimento del processo	90 gg
Normativa:	Regolamento comunale

SCHEDA N. 5B

PROCESSO N.: 5B

PROCESSO TITOLO: Contributo di cremazione

Origine del processo (input): evento che dà avvio al procedimento	Istanza di parte
--	------------------

Risultato atteso (output): Evento che conclude il procedimento e descrizione del risultato finale	Liquidazione del contributo
Attività:	<ul style="list-style-type: none"> - Esame istruttorio requisiti soggettivi e oggettivi - Determinazione di concessione del contributo
Responsabilità:	Responsabile Servizio Finanziario
Strutture organizzative coinvolte:	Servizio Demografico e Servizio Finanziario
Tempi: tempo medio impiegato per lo svolgimento del processo	90 gg
Normativa:	Regolamento comunale di polizia mortuaria

C) Contratti pubblici

SCHEMA N. 1C

PROCESSO N.: 1C

PROCESSO TITOLO: Programmazione gara

Origine del processo (input): evento che dà avvio al procedimento	Istanza di ufficio
Risultato atteso (output): Evento che conclude il procedimento e descrizione del risultato finale	<p>Redazione ed aggiornamento del programma triennale per gli appalti di lavori</p> <p>Redazione ed aggiornamento del programma biennale dei servizi e delle forniture</p>
Attività:	Analisi e definizione dei fabbisogni
Responsabilità:	Tutti i Responsabili di Servizio
Strutture organizzative coinvolte:	Tutti i Servizi
Tempi: tempo medio impiegato per lo svolgimento del processo	-----
Normativa:	<p>L.P. 19.07.1990, n. 23</p> <p>L.P. 09.03.2016 n. 2</p> <p>D.Lgs. 18.04.2016, n. 50</p>

SCHEMA N. 2C

PROCESSO N.: 2C

PROCESSO TITOLO: Impostazione gara

Origine del processo (input): evento che dà avvio al procedimento	Istanza di ufficio
--	--------------------

Risultato atteso (output): Evento che conclude il procedimento e descrizione del risultato finale	Documentazione e bando di gara
Attività:	<ul style="list-style-type: none"> - Approvazione progetti - Nomina responsabile del procedimento - Individuazione procedura di affidamento - Definizione requisiti di partecipazione - Definizione criterio di aggiudicazione - Definizione criteri di attribuzione punteggio - Fissazione termini per ricezione offerte - Rispetto del principio di rotazione degli inviti - Rispetto del principio di rotazione degli affidamenti - Previsione di eventuali proroghe - Previsione di eventuali rinnovi
Responsabilità:	Segretario comunale - Responsabile Servizio Tecnico/urbanistico - settore Lavori Pubblici
Strutture organizzative coinvolte:	Servizio Segreteria – Servizio Tecnico/Urbanistico – settore Lavori Pubblici
Tempi: tempo medio impiegato per lo svolgimento del processo	—
Normativa:	L.P. 19.07.1990, n. 23 L.P. 09.03.2016 n. 2 D.Lgs. 18.04.2016, n. 50

SCHEDA N. 3C

PROCESSO N.: 3C

PROCESSO TITOLO: Svolgimento gara

Origine del processo (input): evento che dà avvio al procedimento	Istanza di ufficio
Risultato atteso (output): Evento che conclude il procedimento e descrizione del risultato finale	Aggiudicazione gara
Attività:	<ul style="list-style-type: none"> - Pubblicazione bando di gara e gestione informazioni complementari - Segretezza delle offerte - Nomina commissione di gara - Valutazione offerte (inclusa verifica anomalia delle offerte) - Annullamento della gara - Esclusioni
Responsabilità:	Segretario comunale - Responsabile Servizio Tecnico/urbanistico - settore Lavori Pubblici
Strutture organizzative coinvolte:	Servizio Segreteria – Servizio Tecnico/Urbanistico – settore Lavori Pubblici

Tempi: tempo medio impiegato per lo svolgimento del processo	---
Normativa:	L.P. 19.07.1990, n. 23 L.P. 09.03.2016 n. 2 D.Lgs. 18.04.2016, n. 50

SCHEMA N. 4C

PROCESSO N.: 4C

PROCESSO TITOLO: Aggiudicazione e stipula del contratto

Origine del processo (input): evento che dà avvio al procedimento	Istanza di ufficio
Risultato atteso (output): Evento che conclude il procedimento e descrizione del risultato finale	Sottoscrizione del contratto
Attività:	<ul style="list-style-type: none"> - Formalizzazione aggiudicazione - Verifica requisiti ai fini stipula contratto - Stipula del contratto
Responsabilità:	Segretario comunale - Responsabile Servizio Tecnico/urbanistico - settore Lavori Pubblici
Strutture organizzative coinvolte:	Servizio Segreteria – Servizio Tecnico/Urbanistico – settore Lavori Pubblici
Tempi: tempo medio impiegato per lo svolgimento del processo	---
Normativa:	L.P. 19.07.1990, n. 23 L.P. 09.03.2016 n. 2 D.Lgs. 18.04.2016, n. 50

SCHEMA N. 5C

PROCESSO N.: 5

PROCESSO TITOLO: Esecuzione del contratto

Origine del processo (input): evento che dà avvio al procedimento	Istanza di ufficio
Risultato atteso (output): Evento che conclude il procedimento e descrizione del risultato finale	Fine lavori, servizi o fornitura
Attività:	<ul style="list-style-type: none"> - Varianti in corso d'esecuzione (Art. 106 D. Lgs. n. 50/2016) - Affidamento lavori analoghi o complementari - Subappalto - Gestione e risoluzione controversie - Atti di sottomissione

	<ul style="list-style-type: none"> - Concessione proroghe sui tempi di realizzazione dei progetti - Verifiche in corso di esecuzione - Pagamenti in corso di esecuzione
Responsabilità:	Segretario comunale - Responsabile Servizio Tecnico/urbanistico - settore Lavori Pubblici
Strutture organizzative coinvolte:	Servizio Segreteria – Servizio Tecnico/Urbanistico – settore Lavori Pubblici
Tempi: tempo medio impiegato per lo svolgimento del processo	---
Normativa:	L.P. 19.07.1990, n. 23 L.P. 09.03.2016 n. 2 D.Lgs. 18.04.2016, n. 50

SCHEDA N. 6C

PROCESSO N.: 6C

PROCESSO TITOLO: Rendicontazione del contratto

Origine del processo (input): evento che dà avvio al procedimento	Comunicazione fine lavori
Risultato atteso (output): Evento che conclude il procedimento e descrizione del risultato finale	Conformità/regolare esecuzione servizi e forniture
Attività:	- Collaudo opere pubbliche
Responsabilità:	Responsabile Servizio Tecnico/urbanistico - settore Lavori Pubblici
Strutture organizzative coinvolte:	Servizio Tecnico/Urbanistico – settore Lavori Pubblici
Tempi: tempo medio impiegato per lo svolgimento del processo	---
Normativa:	L.P. 19.07.1990, n. 23 L.P. 09.03.2016 n. 2 D.Lgs. 18.04.2016, n. 50

D) Acquisizione e gestione del personale

SCHEDA N. 1D

PROCESSO N.: 1D

PROCESSO TITOLO: Selezione/reclutamento personale (anche per procedure di mobilità)

Origine del processo (input): evento che dà avvio al procedimento	Iniziativa di ufficio
Risultato atteso (output): Evento che conclude il procedimento e descrizione del risultato finale	Assunzione personale/nomina vincitore
Attività:	<ul style="list-style-type: none"> - Programmazione del personale (se non già individuato come processo autonomo) - Redazione bando di concorso - Pubblicazione sul BUR del bando - Esame domande (ammissione/esclusione candidati) - Nomina commissione - Predeterminazione dei criteri - Elaborazione tracce prove - Svolgimento prove scritte e orali - Predisposizione graduatoria - Approvazione graduatoria e nomina vincitore - Pubblicazioni tempestive per le varie fasi su Amministrazione Trasparente ex d.lgs. 33/2013 - Verifica dei requisiti per l'assunzione
Responsabilità:	Segretario comunale
Strutture organizzative coinvolte:	Servizio Segreteria
Tempi: tempo medio impiegato per lo svolgimento del processo	90 gg
Normativa:	Codice degli Enti Locali della Regione Autonoma Trentino-Alto Adige approvato con Legge Regionale 3 maggio 2018, n. 2; Regolamento organico generale del personale

SCHEMA N. 2D

PROCESSO N.: 2D

PROCESSO TITOLO: Assunzione mediante liste di collocamento - Assunzione categorie protette

Origine del processo (input): evento che dà avvio al procedimento	Iniziativa di ufficio
Risultato atteso (output): Evento che conclude il procedimento e descrizione del risultato finale	Assunzione personale/nomina vincitore
Attività:	<ul style="list-style-type: none"> - Predisposizione avviso di selezione - Convocazione candidati - Svolgimento prova scritta o pratica - Svolgimento colloquio - Assunzione e stipula contratto individuale di lavoro - Verifica dei requisiti per l'assunzione
Responsabilità:	Segretario comunale
Strutture organizzative coinvolte:	Servizio Segreteria

Tempi: tempo medio impiegato per lo svolgimento del processo	90 gg
Normativa:	Codice degli Enti Locali della Regione Autonoma Trentino-Alto Adige approvato con Legge Regionale 3 maggio 2018, n. 2; Regolamento organico generale del personale

SCHEDA N. 3D

PROCESSO N.: 3D

PROCESSO TITOLO: Progressioni di carriera

Origine del processo (input): evento che dà avvio al procedimento	Iniziativa di ufficio
Risultato atteso (output): Evento che conclude il procedimento e descrizione del risultato finale	Progressione economica del dipendente
Attività:	<ul style="list-style-type: none"> - Bando - Convocazione candidati - Svolgimento prova scritta - Svolgimento colloquio - Approvazione progressione di carriera
Responsabilità:	Segretario comunale
Strutture organizzative coinvolte:	Servizio Segreteria
Tempi: tempo medio impiegato per lo svolgimento del processo	90 gg
Normativa:	Codice degli Enti Locali della Regione Autonoma Trentino-Alto Adige approvato con Legge Regionale 3 maggio 2018, n. 2; Regolamento organico generale del personale

SCHEDA N. 4D

PROCESSO N.: 4D

PROCESSO TITOLO: Pagamento retribuzioni

Origine del processo (input): evento che dà avvio al procedimento	Iniziativa di ufficio
Risultato atteso (output): Evento che conclude il procedimento e descrizione del risultato finale	Liquidazione retribuzione
Attività:	<ul style="list-style-type: none"> - Rilevazione presenze giornaliere tramite timbratore - Verifica presenze mensili con SW dedicato - Elaborazione dati presenze e predisposizione stipendi - Predisposizione flusso pagamento stipendi e modelli F24 per versamento oneri delle ritenute e Irap - Aggiornamento scritture contabili - Trasmissione del flusso al tesoriere

	<ul style="list-style-type: none"> - Emissione dell'ordinativo di pagamento a copertura degli stipendi - Emissione dell'ordinativo di pagamento a copertura dei modelli F24 per versamento oneri delle ritenute e Irap
Responsabilità:	Responsabile Servizio Finanziario
Strutture organizzative coinvolte:	Servizio Finanziario e Servizio Segreteria
Tempi: tempo medio impiegato per lo svolgimento del processo	---
Normativa:	Codice degli Enti Locali della Regione Autonoma Trentino-Alto Adige approvato con Legge Regionale 3 maggio 2018, n. 2; Regolamento organico generale del personale

SCHEDA N. 5D

PROCESSO N.: 5D

PROCESSO TITOLO: Aspettative/congedi/permessi

Origine del processo (input): evento che dà avvio al procedimento	Istanza di parte
Risultato atteso (output): Evento che conclude il procedimento e descrizione del risultato finale	Rilascio autorizzazione per Aspettative/congedi/permessi
Attività:	<ul style="list-style-type: none"> - Esame richieste - Verifica requisiti normativi - Determinazione dirigenziale - Comunicazione al dipendente esito procedura
Responsabilità:	Segretario comunale
Strutture organizzative coinvolte:	Servizio Segreteria
Tempi: tempo medio impiegato per lo svolgimento del processo	---
Normativa:	Codice degli Enti Locali della Regione Autonoma Trentino-Alto Adige approvato con Legge Regionale 3 maggio 2018, n. 2; Regolamento organico generale del personale

SCHEDA N. 6D

PROCESSO N.: 6D

PROCESSO TITOLO: Procedimenti disciplinari

Origine del processo (input): evento che dà avvio al procedimento	Iniziativa di ufficio
Risultato atteso (output): Evento che conclude il procedimento e descrizione del risultato finale	Irrogazione sanzione

Attività:	<ul style="list-style-type: none"> - Rilevazione e valutazione della negligenza operata dal lavoratore - Segnalazione eventuale all'ufficio procedimenti disciplinari - Apertura della procedura secondo istituti contrattuali per irrogazione della sanzione - Comunicazione al dipendente dell'irrogazione della sanzione correlata alla gravità della negligenza
Responsabilità:	Segretario comunale
Strutture organizzative coinvolte:	Servizio Segreteria
Tempi: tempo medio impiegato per lo svolgimento del processo	---
Normativa:	Codice degli Enti Locali della Regione Autonoma Trentino-Alto Adige approvato con Legge Regionale 3 maggio 2018, n. 2; Regolamento organico generale del personale

SCHEDA N. 7D

PROCESSO N.: 7D

PROCESSO TITOLO: Formazione del personale

Origine del processo (input): evento che dà avvio al procedimento	Iniziativa di ufficio
Risultato atteso (output): Evento che conclude il procedimento e descrizione del risultato finale	Svolgimento attività di formazione
Attività:	<ul style="list-style-type: none"> - Rilievo del fabbisogno formativo - Programmazione formazione e assegnazione delle risorse
Responsabilità:	Segretario comunale
Strutture organizzative coinvolte:	Servizio Segreteria
Tempi: tempo medio impiegato per lo svolgimento del processo	---
Normativa:	Codice degli Enti Locali della Regione Autonoma Trentino-Alto Adige approvato con Legge Regionale 3 maggio 2018, n. 2; Regolamento organico generale del personale

E) Gestione delle entrate, delle spese e del patrimonio

SCHEDA N. 1E

PROCESSO N.: 1E

PROCESSO TITOLO: Attività di gestione delle spese

Origine del processo (input): evento che dà avvio al procedimento	Provvedimento di impegno
Risultato atteso (output): Evento che conclude il procedimento e descrizione del risultato finale	Liquidazione e pagamento della spesa
Attività:	- Registrazione dell'impegno contabile - Ordinazione
Responsabilità:	Responsabile Servizio Finanziario
Strutture organizzative coinvolte:	Servizio Finanziario
Tempi: tempo medio impiegato per lo svolgimento del processo	Entro 30 gg dalla presentazione di regolare fattura elettronica
Normativa:	D.Lgs. 18 agosto 2000, n. 267 D.Lgs. n. 118/2011 D.Lgs. 126/2014 L.P. 9 dicembre 2015, n. 18

SCHEDA N. 2E

PROCESSO N.: 2E

PROCESSO TITOLO: Attività di gestione delle entrate

Origine del processo (input): evento che dà avvio al procedimento	Iniziativa di ufficio
Risultato atteso (output): Evento che conclude il procedimento e descrizione del risultato finale	Versamento delle somme riscosse nelle casse dell'Ente
Attività:	- Registrazione dell'entrata - Riscossione
Responsabilità:	Responsabile Servizio finanziario
Strutture organizzative coinvolte:	Servizio Finanziario
Tempi: tempo medio impiegato per lo svolgimento del processo	--
Normativa:	D.Lgs. 18 agosto 2000, n. 267 D.Lgs. n. 118/2011 D.Lgs. 126/2014 L.P. 9 dicembre 2015, n. 18

SCHEDA N. 3E

PROCESSO N.: 3E

PROCESSO TITOLO: Gestione ordinaria Tributi locali

Origine del processo (input): evento che dà avvio al procedimento	Iniziativa di ufficio
Risultato atteso (output): Evento che conclude il procedimento e descrizione del risultato finale	Riscossione
Attività:	Quantificazione e provvedimento di riscossione
Responsabilità:	Responsabile Ufficio commercio e tributi
Strutture organizzative coinvolte:	Servizio Finanziario
Tempi: tempo medio impiegato per lo svolgimento del processo	--
Normativa:	D.Lgs. 18 agosto 2000, n. 267 D.Lgs. n. 118/2011 D.Lgs. 126/2014 L.P. 9 dicembre 2015, n. 18

SCHEDA N. 4E

PROCESSO N.: 4E

PROCESSO TITOLO: Assegnazione/concessione beni comunali

Origine del processo (input): evento che dà avvio al procedimento	Iniziativa di ufficio
Risultato atteso (output): Evento che conclude il procedimento e descrizione del risultato finale	Stipulazione contratto di concessione
Attività:	<ul style="list-style-type: none">- Perizia di stima- Pubblicazione avviso/bando per procedura ad evidenza pubblica- Valutazione offerte- Verifica requisiti- Aggiudicazione della concessione
Responsabilità:	Segretario comunale
Strutture organizzative coinvolte:	Servizio segreteria
Tempi: tempo medio impiegato per lo svolgimento del processo	--
Normativa:	LP 23/90 del 19.07.1990

SCHEDA N. 5E

PROCESSO N.: 5E

PROCESSO TITOLO: Autorizzazione uso spazi comunali

Origine del processo (input): evento che dà avvio al procedimento	Iniziativa di parte
Risultato atteso (output): Evento che conclude il procedimento e descrizione del risultato finale	Rilascio autorizzazione
Attività:	Valutazione requisiti richiesta
Responsabilità:	Servizio Segreteria
Strutture organizzative coinvolte:	Servizio Segreteria
Tempi: tempo medio impiegato per lo svolgimento del processo	--
Normativa:	--

SCHEDA N. 6E

PROCESSO N.: 6E

PROCESSO TITOLO: Alienazione di beni immobili e di diritti

Origine del processo (input): evento che dà avvio al procedimento	Iniziativa di ufficio
Risultato atteso (output): Evento che conclude il procedimento e descrizione del risultato finale	Stipula atto di compravendita
Attività:	<ul style="list-style-type: none">- Perizia di stima- Pubblicazione avviso di gara per indizione asta pubblica contenente elementi essenziali della trattativa- Esclusioni dalla partecipazione dei soggetti che si trovano in particolari condizioni- Espletamento dell'asta e formulazione proposta di aggiudicazione
Responsabilità:	Segretario comunale
Strutture organizzative coinvolte:	Servizio Segreteria
Tempi: tempo medio impiegato per lo svolgimento del processo	--
Normativa:	LP 23/90 del 19.07.1990

PROCESSO N.: 7E

PROCESSO TITOLO: Procedure espropriative

Origine del processo (input): evento che dà avvio al procedimento	Iniziativa di ufficio
Risultato atteso (output): Evento che conclude il procedimento e descrizione del risultato finale	Esproprio dell'area
Attività:	<ul style="list-style-type: none">- Richiesta al Servizio Espropri PAT di emissione Determinazione di esproprio o regolarizzazione tavolare- Acquisizione alla proprietà comunale- Iscrizione tramite richiesta di Decreto Tavolare
Responsabilità:	Responsabile Servizio Tecnico/Urbanistico – settore lavori pubblici
Strutture organizzative coinvolte:	Servizio Tecnico/Urbanistico – settore lavori pubblici
Tempi: tempo medio impiegato per lo svolgimento del processo	180 giorni, dipende dalla emissione della Determinazione di esproprio di competenza provinciale
Normativa:	L.P. n. 6 1993

F) Controlli, verifiche, ispezioni e sanzioni

SCHEDA N. 1F

PROCESSO N.: 1F

PROCESSO TITOLO: Controllo SCIA e altre comunicazioni in materia edilizia

Origine del processo (input): evento che dà avvio al procedimento	Iniziativa di ufficio
Risultato atteso (output): Evento che conclude il procedimento e descrizione del risultato finale	In caso di accertata carenza dei requisiti o dei presupposti adotta motivati provvedimenti di divieto di prosecuzione dell'attività e di rimozione di eventuali effetti dannosi
Attività:	<ul style="list-style-type: none">- Ricezione SCIA- Attività di controllo e verifica
Responsabilità:	Responsabile Servizio Tecnico/Urbanistico – settore edilizia privata
Strutture organizzative coinvolte:	Servizio Tecnico/Urbanistico – settore edilizia privata
Tempi: tempo medio impiegato per lo svolgimento del processo	30 gg
Normativa:	L.P. n. 15/2015 Art. 86

SCHEMA N. 2F

PROCESSO N.: 2F

PROCESSO TITOLO: Accertamenti e controlli sull'attività edilizia (abusi)

Origine del processo (input): evento che dà avvio al procedimento	Ricezione segnalazione opere abusive (anche a seguito di sanatorie negate)
Risultato atteso (output): Evento che conclude il procedimento e descrizione del risultato finale	Sanzione /ordinanza di demolizione
Attività:	<ul style="list-style-type: none">- Verifica regolarità opere segnalate o accertamento tecnico di abuso edilizio- Determinazione sanzione pecuniaria- Qualificazione opere- Individuazione sanzione pecuniaria o ripristinatoria- Riscossione sanzione- Eventuale provvedimento ingiuntivo- Demolizione coattiva
Responsabilità:	Responsabile Servizio Tecnico/Urbanistico – settore edilizia privata
Strutture organizzative coinvolte:	Servizio Tecnico/Urbanistico – settore edilizia privata
Tempi: tempo medio impiegato per lo svolgimento del processo	---
Normativa:	L.P. n. 1/2008

SCHEMA N. 3F

PROCESSO N.: 3F

PROCESSO TITOLO: Controllo SCIA in materia commerciale e attività produttive

Origine del processo (input): evento che dà avvio al procedimento	Iniziativa di ufficio
Risultato atteso (output): Evento che conclude il procedimento e descrizione del risultato finale	In caso di esito negativo dei controlli, sono adottati i provvedimenti per richiedere la conformazione dell'attività oppure, qualora ciò non sia possibile, vietare la prosecuzione dell'attività e sanzionare, se necessario, l'imprenditore che si fosse reso responsabile delle dichiarazioni mendaci.
Attività:	Ricezione SCIA telematica tramite uffici SUAP Attività di controllo e verifica
Responsabilità:	Responsabile Ufficio commercio e tributi
Strutture organizzative coinvolte:	Servizio finanziario – Ufficio commercio e tributi
Tempi: tempo medio impiegato per lo svolgimento del processo	60 gg
Normativa:	L.P. n. 17/2010

SCHEDA N. 4F

PROCESSO N.: 7F

PROCESSO TITOLO: Controlli/accertamenti sui tributi/entrate

Origine del processo (input): evento che dà avvio al procedimento	Iniziativa di ufficio
Risultato atteso (output): Evento che conclude il procedimento e descrizione del risultato finale	Avviso di accertamento
Attività:	Attività di controllo e verifica
Responsabilità:	Responsabile Ufficio commercio e tributi
Strutture organizzative coinvolte:	Servizio finanziario – Ufficio commercio e tributi
Tempi: tempo medio impiegato per lo svolgimento del processo	---
Normativa:	L.P. n. 14/2014 Legge n. 160/2019

SCHEDA N. 5F

PROCESSO N.: 8F

PROCESSO TITOLO: Accertamenti relativi alla residenza

Origine del processo (input): evento che dà avvio al procedimento	Iniziativa di ufficio
Risultato atteso (output): Evento che conclude il procedimento e descrizione del risultato finale	Iscrizione anagrafica
Attività:	<ul style="list-style-type: none">- Ricezione richiesta di iscrizione- Accertamenti per verificare la sussistenza dei requisiti previsti per l'iscrizione anagrafica
Responsabilità:	Ufficiale di Anagrafe
Strutture organizzative coinvolte:	Servizi Demografici Servizio Polizia Locale
Tempi: tempo medio impiegato per lo svolgimento del processo	---
Normativa:	L. 24.12.1954 n. 1228 - D.P.R. 30.5.1989 nr. 223;

SCHEDA N. 6F

PROCESSO N.: 9F

PROCESSO TITOLO: Gestione dell'iter dei verbali per infrazioni al codice della strada

Origine del processo (input): evento che dà avvio al procedimento	Iniziativa di ufficio
Risultato atteso (output): Evento che conclude il procedimento e descrizione del risultato finale	Annullamento o pagamento sanzione
Attività:	<ul style="list-style-type: none">- Accertamento infrazione- Contestazione immediata o differita- Riscossione in misura ridotta- Difese dell'interessato
Responsabilità:	Responsabile Area Polizia Locale
Strutture organizzative coinvolte:	Area Polizia Locale
Tempi: tempo medio impiegato per lo svolgimento del processo	---
Normativa:	D. Lgs. 285/1992 Codice della strada

SCHEDA N. 7F

PROCESSO N.: 10F

PROCESSO TITOLO: Gestione della videosorveglianza del territorio

Origine del processo (input): evento che dà avvio al procedimento	Iniziativa di ufficio
Risultato atteso (output): Evento che conclude il procedimento e descrizione del risultato finale	---
Attività:	Gestione sistema videosorveglianza
Responsabilità:	Responsabile Area Polizia Locale
Strutture organizzative coinvolte:	Area Polizia Locale
Tempi: tempo medio impiegato per lo svolgimento del processo	---
Normativa:	Regolamento (UE) 2016/679

G) Incarichi e nomine

SCHEDA N. 1G

PROCESSO N.: 1G

PROCESSO TITOLO: Designazione dei rappresentanti dell'ente presso enti, società e fondazioni

Origine del processo (input): evento che dà avvio al procedimento	Iniziativa di ufficio
Risultato atteso (output): Evento che conclude il procedimento e descrizione del risultato finale	Adozione provvedimento di designazione o nomina
Attività:	<ul style="list-style-type: none">- Ricezione candidature da parte degli interessati- Esame dei curricula sulla base della regolamentazione dell'Ente- Verifiche su dichiarazioni rilasciate ai fini della candidatura
Responsabilità:	Segretario comunale
Strutture organizzative coinvolte:	Servizio Segreteria
Tempi: tempo medio impiegato per lo svolgimento del processo	---
Normativa:	Codice degli Enti Locali della Regione Autonoma Trentino-Alto Adige approvato con Legge Regionale 3 maggio 2018, n. 2;

SCHEDA N. 2G

PROCESSO N.: 2G

PROCESSO TITOLO: Incarichi di progettazione tramite affidamento diretto

Origine del processo (input): evento che dà avvio al procedimento	Iniziativa di ufficio
Risultato atteso (output): Evento che conclude il procedimento e descrizione del risultato finale	Stipula contratto/convenzione
Attività:	<ul style="list-style-type: none">- Verifica assenza professionalità all'interno dell'ente- Individuazione professionista per affidamento diretto incarico tramite ricorso ad albo operatori o avviso di manifestazione di interesse- Rispetto del principio di rotazione degli inviti- Rispetto del principio di rotazione degli affidamenti-

Responsabilità:	Responsabile Servizio tecnico/urbanistico – Settore lavori pubblici
Strutture organizzative coinvolte:	Servizio tecnico/urbanistico – Settore lavori pubblici
Tempi: tempo medio impiegato per lo svolgimento del processo	---
Normativa:	L.P. 26/1993 d.P.P. 11 maggio 2012, n. 9-84/Leg. L.P. 2/2020

SCHEMA N. 3G

PROCESSO N.: 3G

PROCESSO TITOLO: Incarichi di progettazione tramite confronto concorrenziale

Origine del processo (input): evento che dà avvio al procedimento	Iniziativa di ufficio
Risultato atteso (output): Evento che conclude il procedimento e descrizione del risultato finale	Stipula contratto/convenzione
Attività:	<ul style="list-style-type: none"> - Verifica assenza professionalità all'interno dell'ente - Individuazione professionisti da invitare al confronto concorrenziale tramite utilizzo di albo operatori o avviso di manifestazione di interesse - Individuazione criterio di aggiudicazione - Rispetto del principio di rotazione degli inviti - Comparazione delle offerte ai fini individuazione dell'aggiudicatario - Controlli possesso requisiti da parte dell'aggiudicatario
Responsabilità:	Responsabile Servizio tecnico/urbanistico – Settore lavori pubblici
Strutture organizzative coinvolte:	Servizio tecnico/urbanistico – Settore lavori pubblici
Tempi: tempo medio impiegato per lo svolgimento del processo	---
Normativa:	L.P. 26/1993 d.P.P. 11 maggio 2012, n. 9-84/Leg. L.P. 2/2020

SCHEMA N. 4G

PROCESSO N.: 4G

PROCESSO TITOLO: Incarichi di progettazione tramite procedure ordinarie (procedura aperta, ristretta) – procedura negoziata s/bando per ragioni di estrema urgenza

Origine del processo (input): evento che dà avvio al procedimento	Iniziativa di ufficio
--	-----------------------

Risultato atteso (output): Evento che conclude il procedimento e descrizione del risultato finale	Stipula contratto/convenzione
Attività:	<ul style="list-style-type: none"> - Verifica assenza professionalità all'interno dell'ente - Individuazione procedura di aggiudicazione sulla base dell'importo a base di gara - Individuazione criterio di aggiudicazione - Rispetto del principio di rotazione degli inviti - Comparazione delle offerte ai fini individuazione dell'aggiudicatario - Controlli possesso requisiti da parte dell'aggiudicatario
Responsabilità:	Responsabile Servizio tecnico/urbanistico – Settore lavori pubblici
Strutture organizzative coinvolte:	Servizio tecnico/urbanistico – Settore lavori pubblici
Tempi: tempo medio impiegato per lo svolgimento del processo	---
Normativa:	L.P. 26/1993 d.P.P. 11 maggio 2012, n. 9-84/Leg. L.P. 2/2020

SCHEDA N. 5G

PROCESSO N.: 5G

PROCESSO TITOLO: Incarichi e consulenze professionali

Origine del processo (input): evento che dà avvio al procedimento	Iniziativa di ufficio
Risultato atteso (output): Evento che conclude il procedimento e descrizione del risultato finale	Stipula contratto
Attività:	<ul style="list-style-type: none"> - Verifica assenza professionalità all'interno dell'ente - Pubblicazione avviso di selezione - Comparazione C.V. dei partecipanti alla selezione - Conferimento incarico
Responsabilità:	Responsabili di tutte le Aree
Strutture organizzative coinvolte:	Tutte le Aree
Tempi: tempo medio impiegato per lo svolgimento del processo	---
Normativa:	L.P. 23/1990

H) Affari legali e contenzioso

SCHEDA N. 1H

PROCESSO N.: 1H

PROCESSO TITOLO: Affidamento rappresentanza legale dell'ente ad avvocati esterni

Origine del processo (input): evento che dà avvio al procedimento	Ricezione di atto introduttivo del giudizio
Risultato atteso (output): Evento che conclude il procedimento e descrizione del risultato finale	Difesa dell'Ente
Attività:	<ul style="list-style-type: none">- Valutazione dei contenuti dell'atto- Deliberazione di Giunta Comunale: costituzione/non costituzione- Individuazione legale per conferimento incarico o difesa interna- Acquisizione preventivi- Individuazione legale per incarico difesa interna- Acquisizione dichiarazioni connesse (assenza di cause di incompatibilità, inconfiribilità, ecc.)- Determinazione dirigenziale di conferimento incarico legale con impegno di spesa- Trasmissione documentazione per predisposizione difesa
Responsabilità:	Segretario comunale
Strutture organizzative coinvolte:	Servizio Segreteria
Tempi: tempo medio impiegato per lo svolgimento del processo	---
Normativa:	--

SCHEDA N. 2H

PROCESSO N.: 2H

PROCESSO TITOLO: Gestione sinistri

Origine del processo (input): evento che dà avvio al procedimento	Ricezione comunicazione sinistro
Risultato atteso (output): Evento che conclude il procedimento e descrizione del risultato finale	Risoluzione sinistro

Attività:	<ul style="list-style-type: none"> - Richiesta istruttoria ad uffici competenti - Comunicazione alla compagnia di assicurazione - Comunicazione a soggetti interessati
Responsabilità:	Responsabile Servizio Finanziario e Tecnico/Urbanistico – settore lavori pubblici
Strutture organizzative coinvolte:	Servizio Finanziario e Tecnico/Urbanistico – settore lavori pubblici
Tempi: tempo medio impiegato per lo svolgimento del processo	---
Normativa:	Codice civile- regolamenti -contratti

AREA RISCHIO SPECIFICO

I) Governo del territorio

SCHEDA N. 11

PROCESSO N.: 11

PROCESSO TITOLO: Pianificazione urbanistica generale: Piani urbanistici generali

Origine del processo (input): evento che dà avvio al procedimento	Iniziativa di ufficio
Risultato atteso (output): Evento che conclude il procedimento e descrizione del risultato finale	Approvazione Piani urbanistici
Attività:	<ul style="list-style-type: none"> - Redazione piani urbanistici (Piano strutturale e Piano operativo) - Adozione piani attuativi da parte del Consiglio Comunale - Pubblicazione Piani urbanistici - Raccolta osservazioni - Approvazione Piani urbanistici - Varianti ai Piani Urbanistici (eventuali)
Responsabilità:	Responsabile Servizio Tecnico/Urbanistico – settore edilizia privata
Strutture organizzative coinvolte:	Servizio Tecnico/Urbanistico – settore edilizia privata
Tempi: tempo medio impiegato per lo svolgimento del processo	Come da norma provinciale tempistica dettata dalla legge
Normativa:	L.P. n. 15/2015

SCHEDA N. 2I

PROCESSO N.: 2I

PROCESSO TITOLO: Pianificazione urbanistica attuativa: Piani attuativi e varianti urbanistiche di iniziativa pubblica e privata

Origine del processo (input): evento che dà avvio al procedimento	Iniziativa di ufficio
Risultato atteso (output): Evento che conclude il procedimento e descrizione del risultato finale	Approvazione Piano
Attività:	<ul style="list-style-type: none">- Ricezione piano attuativo- Istruttoria anche attraverso convocazione di apposite conferenze di servizi- Adozione del piano da parte del Consiglio Comunale- Deposito del piano per eventuali osservazioni- Valutazione delle osservazioni- Approvazione definitiva da parte del Consiglio Comunale- Fase integrativa dell'efficacia con pubblicazione avviso di approvazione su BURT
Responsabilità:	Responsabile Servizio Tecnico/Urbanistico – settore edilizia privata
Strutture organizzative coinvolte:	Servizio Tecnico/Urbanistico – settore edilizia privata
Tempi: tempo medio impiegato per lo svolgimento del processo	Come da norma provinciale tempistica dettata dalla legge
Normativa:	L.P. n. 15/2015

SCHEDA N. 3I

PROCESSO N.: 3I

PROCESSO TITOLO: Rilascio titoli abilitativi edilizi

Origine del processo (input): evento che dà avvio al procedimento	Iniziativa di parte
Risultato atteso (output): Evento che conclude il procedimento e descrizione del risultato finale	Rilascio titolo autorizzatorio
Attività:	<ul style="list-style-type: none">- Presentazione istanza- Verifica titoli di proprietà- Individuazione immobili- Verifica legittimità urbanistica- Verifica esistenza vincoli- Studio intervento proposto

	<ul style="list-style-type: none"> - Verifica conformità urbanistica intervento proposto - Redazione relazione istruttoria - Determinazione oneri concessori - Comunicazione all'interessato - Acquisizione documentazione propedeutica al rilascio - Verifica documentazione propedeutica al rilascio
Responsabilità:	Responsabile Servizio Tecnico/Urbanistico – settore edilizia privata
Strutture organizzative coinvolte:	Servizio Tecnico/Urbanistico – settore edilizia privata
Tempi: tempo medio impiegato per lo svolgimento del processo	90 gg
Normativa:	L.P. n. 15/2015

SCHEDA N. 4I

PROCESSO N.: 5I

PROCESSO TITOLO: Rilascio certificato di destinazione urbanistica

Origine del processo (input): evento che dà avvio al procedimento	Iniziativa di parte
Risultato atteso (output): Evento che conclude il procedimento e descrizione del risultato finale	Rilascio titolo certificazione
Attività:	<ul style="list-style-type: none"> - Presentazione istanza - Verifica destinazione urbanistica - Verifica esistenza vincoli - Verifica interventi autorizzati dalle norme urbanistiche - Comunicazione all'interessato
Responsabilità:	Responsabile Servizio Tecnico/Urbanistico – settore edilizia privata
Strutture organizzative coinvolte:	Servizio Tecnico/Urbanistico – settore edilizia privata
Tempi: tempo medio impiegato per lo svolgimento del processo	30 gg
Normativa:	D.P.R. n. 380/2001 Art. 30

J) Altri Servizi

SCHEDA N. 1J

PROCESSO N.: 1J

PROCESSO TITOLO: Gestione del protocollo

Origine del processo (input): evento che dà avvio al procedimento	Iniziativa di ufficio
Risultato atteso (output): Evento che conclude il procedimento e descrizione del risultato finale	Registrazione di protocollo
Attività:	Registrazione della posta in entrata e in uscita
Responsabilità:	Servizio Protocollo e Segreteria
Strutture organizzative coinvolte:	Servizio Protocollo e Segreteria
Tempi: tempo medio impiegato per lo svolgimento del processo	--
Normativa:	---

SCHEDA N. 2J

PROCESSO N.: 2J

PROCESSO TITOLO: Funzionamento organi collegiali

Origine del processo (input): evento che dà avvio al procedimento	Iniziativa di ufficio
Risultato atteso (output): Evento che conclude il procedimento e descrizione del risultato finale	Verbale sottoscritto e pubblicato
Attività:	<ul style="list-style-type: none">- Convocazione- Riunione- Deliberazione
Responsabilità:	Segretario comunale
Strutture organizzative coinvolte:	Servizio Segreteria
Tempi: tempo medio impiegato per lo svolgimento del processo	--
Normativa:	Codice degli Enti Locali della Regione Autonoma Trentino-Alto Adige approvato con Legge Regionale 3 maggio 2018, n. 2;

SCHEDA N. 3J

PROCESSO N.: 3J

PROCESSO TITOLO: Istruttoria delle deliberazioni

Origine del processo (input): evento che dà avvio al procedimento	Iniziativa di ufficio
Risultato atteso (output): Evento che conclude il procedimento e descrizione del risultato finale	Proposta di provvedimento
Attività:	<ul style="list-style-type: none">- Istruttoria- Pareri- Stesura del provvedimento
Responsabilità:	Tutti i Responsabili di Servizio
Strutture organizzative coinvolte:	Tutti i servizi
Tempi: tempo medio impiegato per lo svolgimento del processo	--
Normativa:	Codice degli Enti Locali della Regione Autonoma Trentino-Alto Adige approvato con Legge Regionale 3 maggio 2018, n. 2;

SCHEDA N. 4J

PROCESSO N.: 4J

PROCESSO TITOLO: Pubblicazione delle deliberazioni

Origine del processo (input): evento che dà avvio al procedimento	Iniziativa di ufficio
Risultato atteso (output): Evento che conclude il procedimento e descrizione del risultato finale	Pubblicazione
Attività:	Ricezione/individuazione del provvedimento
Responsabilità:	Segretario comunale
Strutture organizzative coinvolte:	Servizio Segreteria
Tempi: tempo medio impiegato per lo svolgimento del processo	--
Normativa:	Codice degli Enti Locali della Regione Autonoma Trentino-Alto Adige approvato con Legge Regionale 3 maggio 2018, n. 2;

SCHEDA N. 5J

PROCESSO N.: 5J

PROCESSO TITOLO: Formazione di determinazioni, decreti ed altri atti amministrativi

Origine del processo (input): evento che dà avvio al procedimento	Iniziativa di ufficio
Risultato atteso (output): Evento che conclude il procedimento e descrizione del risultato finale	Provvedimento sottoscritto
Attività:	<ul style="list-style-type: none">- Istruttoria- Pareri- Stesura del provvedimento
Responsabilità:	Tutti i Responsabili di Servizio
Strutture organizzative coinvolte:	Tutti i Servizi
Tempi: tempo medio impiegato per lo svolgimento del processo	--
Normativa:	Codice degli Enti Locali della Regione Autonoma Trentino-Alto Adige approvato con Legge Regionale 3 maggio 2018, n. 2;

COMUNE DI IMER
Piano Triennale Prevenzione della Corruzione e Trasparenza 2022-2024
MAPPATURA DEI PROCESSI
Allegato D - Rappresentazione dei processi

AREA RISCHIO GENERALE

A) Provvedimenti ampliativi della sfera giuridica dei destinatari privi di effetto economico e immediato per il destinatario.			
N.	PROCESSO	ATTIVITA'	STRUTTURE ORGANIZZATIVE COINVOLTE
1A	Autorizzazione di accesso e/o sosta nella Zona a Traffico Limitato	Rischiasta autorizzazione	Servizio Segreteria
		Verifica presupposti richiesta	
		Rilascio autorizzazione	
2A	Autorizzazione per la circolazione e sosta di veicoli a servizio di persone invalide (contrassegno invalidi)	Rischiasta autorizzazione	Servizio Segreteria
		Verifica presupposti richiesta	
		Rilascio autorizzazione	
3A	Concessione di occupazione temporanea di suolo pubblico per: - esercizi pubblici ed attività commerciali - avvenimenti e manifestazioni - carattere sociale, culturale, religioso, ricreativo	Rischietsta autorizzazione	Servizio Segreteria e Servizio Finanziario - Ufficio Commercio
		Verifica presupposti richiesta	
		Rilascio autorizzazione	
4A	Autorizzazione/nulla osta per avvenimenti, competizioni o gare di carattere sportivo.	Richiesta autorizzazione	Servizio Segreteria
		Verifica presupposti richiesta	
		Rilascio autorizzazione/nulla osta	
5A	Cambio di abitazione	Istanza di parte	Servizio Demografico
		Verifica requisiti (titolo, ecc.)	
		Sopralluogo Polizia Locale registrazione anagrafica	
		Registrazione anagrafica	
6A	Separazione coniugale - Divorzio	Istanza di parte	Servizio Demografico
		Prenotazione appuntamento con ufficiale di stato civile	
		Verbale di accordo fra coniugi davanti a ufficiale di stato civile - sottoscrizione	
		30 giorni dopo: nuovo incontro dei coniugi per conferma dell'accordo sottoscritto	
		Accordo di separazione/divorzio	
7A	Immigrazione da altro Comune o dall'estero	Istanza di parte	Servizio Demografico
		Verifica requisiti (titolo, ecc.)	
		Sopralluogo Polizia Locale registrazione anagrafica	
		Registrazione anagrafica	
8A	Autorizzazione alla cremazione	Richiesta di autorizzazione	Servizio Demografico
		Acquisizione certificato medico necroscopo o nulla osta autorità giudiziaria	
		verifica requisiti	
		Rilascio autorizzazione	
9A	Autorizzazione a trasporti fuori dal territorio comunale	Richiesta di autorizzazione	Servizio Demografico
		Verifica requisiti	
		Rilascio autorizzazione	
10A	Autorizzazione a trasporti all'estero per Stati aderenti alla Convenzione di Berlino	Richiesta di autorizzazione	Servizio Demografico
		Verifica requisiti	
		Rilascio autorizzazione	
11A	Autorizzazione alla conservazione delle ceneri in abitazione	Richiesta di autorizzazione	Servizio Demografico
		Verifica requisiti	
		Rilascio autorizzazione	
12A	Autorizzazione alla dispersione in natura delle ceneri	Richiesta di autorizzazione	Servizio Demografico
		Verifica requisiti	
		Rilascio autorizzazione	
13A	Permesso di seppellimento per decessi per cause naturali	Richiesta di autorizzazione	Servizio Demografico
		Verifica requisiti	
		Rilascio autorizzazione	
14A	Permesso di seppellimento per decessi per cause di morte violenta	Richiesta di autorizzazione	Servizio Demografico
		Verifica requisiti	
		Rilascio autorizzazione	
15A	Assegnazione o conferma di numero civico per nuove costruzioni, ristrutturazioni, interventi di modifica di accessi a fabbricati	Richiesta di assegnazione	Servizio Demografico
		Verifica requisiti	
		Rilascio assegnazione	
16A	Concessione di occupazione di suolo pubblico per propaganda elettorale o referendaria nei 30 giorni antecedenti la data della consultazione	Richiesta di concessione	Servizio Demografico
		Verifica requisiti	
		Rilascio concessione	
17A	Consultazioni elettorali	Istanza d'ufficio	Servizio Demografico
		Esame ed istruttoria	
		Provvedimenti previsti dall'ordinamento	
18A	Gestione dell'elettorato	Istanza d'ufficio	Servizio Demografico
		Esame ed istruttoria	
		Provvedimenti previsti dall'ordinamento	
19A	Gestione della leva	Istanza d'ufficio	Servizio Demografico
		Esame ed istruttoria	
		Provvedimenti previsti dall'ordinamento	
20A	Rilascio documenti di identità	Richiesta personale allo sportello o appuntamento telefonico	Servizio Demografico
		Verifica requisiti	
		Eventuale acquisizione assenso per minorenni	
		Richiesta manifestazione volontà donazione organi	
		Versamento diritti	
		Rilascio del documento	
21A	Rilascio certificazioni anagrafiche	Richiesta	Servizio Demografico
		Verifica requisiti	
		Rilascio certificazione anagrafica	
22A	Ordinanza per limitazione di traffico	Richiesta	Servizio Segreteria

22A	Orinanze per limitazione di traffico	Istruttoria	Servizio Segreteria
		Rilascio ordinanza	
23A	Autorizzazione allo scarico (allacciamento alla fognatura comunale e scarichi alternativi)	Richiesta	Servizio Tecnico/Urbanistico - settore edilizia privata
		Verifica completezza documentazione	
		Rilascio autorizzazione	
24A	Rilascio di dichiarazioni, certificazioni e attestazioni varie in materia urbanistico-edilizia	Richiesta	Servizio Tecnico/Urbanistico - settore edilizia privata
		Istruttoria	
		Rilascio dichiarazioni, certificazioni o attestazioni	
25A	Autorizzazione per deroga alla somministr. di superalcolici in occasione di manifestazione	Richiesta	Servizio Finanziario - ufficio Commercio e Tribtui
		Istruttoria	
		Rilascio autorizzazione	
26A	Licenza per apertura, trasferimento e ampliamento di sala giochi	Richiesta	Servizio Finanziario - ufficio Commercio e Tribtui
		Istruttoria	
		Rilascio licenza	
27A	Licenza per l'esercizio di scommesse	Richiesta	Servizio Finanziario - ufficio Commercio e Tribtui
		Istruttoria	
		Rilascio licenza	
28A	Licenza per distribuzione e noleggio di apparecchi da gioco	Richiesta	Servizio Finanziario - ufficio Commercio e Tribtui
		Istruttoria	
		Rilascio autorizzazione	
29A	Autorizzazione mercato tipico locale	Richiesta	Servizio Finanziario - ufficio Commercio e Tribtui
		Istruttoria	
		Rilascio autorizzazione	
30A	Autorizzazione noleggio con conducente	Richiesta	Servizio Finanziario - ufficio Commercio e Tribtui
		Istruttoria	
		Rilascio autorizzazione	
31A	Subingresso autorizzazione noleggio con conducente	Richiesta	Servizio Finanziario - ufficio Commercio e Tribtui
		Istruttoria	
		Rilascio autorizzazione	
32A	Autorizzazione per campeggio mobile	Richiesta	Servizio Finanziario - ufficio Commercio e Tribtui
		Istruttoria	
		rilascio autorizzazione	
33A	Autorizzazione all'esercizio di attività temporanee (manifestazioni, spettacoli e cantieri ex L. n. 447/1995)	Richiesta	Servizio Finanziario - ufficio Commercio e Tribtui
		Istruttoria	
		Rilascio autorizzazione	
34A	Accesso agli atti ex L. 241/1990	Ricezione istanza	Tutti i Servizi
		Verifica ammissibilità	
		Eventuali comunicazioni ai controinteressati	
		Accoglimento, rigetto o differimento dell'accesso	
35A	Accesso civico semplice	Ricezione istanza	Servizio Segreteria
		Verifica pubblicazione sul sito delle informazioni richieste (in caso di assenza tempestiva pubblicazione delle informazioni)	
		Comunicazione al richiedente del link ove è effettuata la pubblicazione	
36A	Accesso civico generalizzato	Ricezione istanza	Servizio Segreteria
		Smistamento istanza a servizio che detiene dati/informazioni richieste	
		Verifica ammissibilità istanza	Tutti i Servizi
		Eventuali comunicazioni ai controinteressati	
		Accoglimento o rigetto dell'accesso	

B) Provvedimenti ampliativi della sfera giuridica dei destinatari con effetto economico diretto e immediato per il destinatario			
N.	PROCESSO	ATTIVITA'	STRUTTURE ORGANIZZATIVE COINVOLTE
1B	Assegnazione e liquidazione di contributi per iniziative con finalità socio-assistenziali, socio-culturali, turistico-sportivi sia ordinarie che straordinarie	Presentazione di istanza	Servizio Segreteria e Servizio Finanziario
		Esame istruttorio requisiti soggettivi e oggettivi	
		Predisposizione ipotesi di ripartizione contributi	
		Deliberazione di Giunta Comunale per ripartizione contributi	Giunta comunale
		Liquidazione contributo	Servizio Finanziario
2B	Assegnazione contributi a sostegno della natalità	Presentazione di istanza	Servizio Segreteria
		Esame istruttorio requisiti soggettivi e oggettivi	
		Determinazione di concessione del contributo	Servizio Finanziario
		Liquidazione contributo	
3B	Assegnazione del contributo per la fruizione del servizio di nido familiare - servizio Tagesmutter	Presentazione di istanza	Servizio Segreteria e Servizio Finanziario
		Esame istruttorio requisiti soggettivi e oggettivi	
		Comunicazione di concessione del contributo	Servizio Finanziario
		liquidazione contributo	
4B	Contributo di tinteggiatura	Istanza di parte	Servizio Tecnico/Urbanistico - Settore Edilizia Privata
		Presentazione di istanza	
		Esame istruttorio requisiti soggettivi e oggettivi	
		Deliberazione Giunta comunale di concessione del contributo	
		Liquidazione del contributo	Servizio Finanziario
5B	Contributo di cremazione	Istanza di parte	Servizio Demografico
		Esame istruttorio requisiti soggettivi e oggettivi	
		Determinazione di concessione del contributo	Servizio Finanziario

C) Contratti pubblici			
N.	PROCESSO	ATTIVITA'	STRUTTURE ORGANIZZATIVE COINVOLTE
		Analisi e definizione dei fabbisogni	

1C	Programmazione gara	Redazione ed aggiornamento del programma triennale per gli appalti di lavori	Tutti i Servizi
		Redazione ed aggiornamento del programma biennale dei servizi e delle forniture	
2C	Impostazione gara	Approvazione progetti	Giunta comunale
		Nomina responsabile del procedimento	Servizio Segreteria e ServizioTecnico/Urbanistico - Settore lavori pubblici
		Individuazione procedura di affidamento	
		Definizione requisiti di partecipazione	
		Definizione criterio di aggiudicazione	
		Definizione criteri di attribuzione punteggio	
		Fissazione termini per ricezione offerte	
		Rispetto del principio di rotazione degli inviti	
		Rispetto del principio di rotazione degli affidamenti	
		Previsione di eventuali proroghe	
		Previsione di eventuali rinnovi	
3C	Svolgimento gara	Pubblicazione bando di gara e gestione informazioni complementari	Servizio Segreteria e ServizioTecnico/Urbanistico - Settore lavori pubblici
		Segretezza delle offerte	
		Nomina commissione di gara	
		Valutazione offerte (inclusa verifica anomalia delle offerte)	
		Annullamento della gara	
		Esclusioni	
4C	Aggiudicazione e stipula del contratto	Formalizzazione aggiudicazione	ServizioTecnico/Urbanistico - Settore lavori pubblici
		Verifica requisiti ai fini stipula contratto	Servizio Segreteria
		Stipula del contratto	
5C	Esecuzione del contratto	Varianti in corso d'esecuzione (Art. 106 D. Lgs. n. 50/2016)	ServizioTecnico/Urbanistico - Settore lavori pubblici
		Affidamento lavori analoghi o complementari	
		Subappalto	
		Gestione e risoluzione controversie	
		Concessione proroghe sui tempi di realizzazione dei progetti	
		Verifiche in corso di esecuzione	
		Pagamenti in corso di esecuzione	Servizio Finanziario
6C	Rendicontazione del contratto	Collaudo opere pubbliche	Servizio tecnico/Urbanistico - Settore Lavori pubblici
		Conformità/regolare esecuzione sevizi e forniture	ServizioTecnico/Urbanistico - Settore lavori pubblici

D) Acquisizione e gestione del personale			
N.	PROCESSO	ATTIVITA'	STRUTTURE ORGANIZZATIVE COINVOLTE
1D	Selezione/reclutamento personale (anche per procedure di mobilità)	Programmazione del personale (se non già individuato come processo autonomo);	Consiglio comunale Giunta comunale
		Redazione bando di concorso;	Servizio Segreteria
		Pubblicazione sul BUR del bando;	Servizio Segreteria
		Esame domande (ammissione/esclusione candidati);	Servizio Segreteria
		Nomina commissione;	Commissione di concorso
		Predeterminazione dei criteri;	
		Elaborazione tracce prove;	
		Svolgimento prove scritte e orali;	
		Predisposizione graduatoria;	
		Approvazione graduatoria e nomina vincitore;	Servizio Segreteria
		Pubblicazioni tempestive per le varie fasi su Amministrazione Trasparente ex d.lgs. 33/2013;	Servizio Segreteria
		Verifica dei requisiti per l'assunzione	Servizio Segreteria
		Assunzione personale/nomina vincitore	
2D	Assunzione mediante liste di collocamento - Assunzione categorie protette	Predisposizione avviso di selezione	Servizio Segreteria
		Convocazione candidati	Commissione d'esame
		Svolgimento prova scritta o pratica	
		Svolgimento colloquio	
		Assunzione e stipula contratto individuale di lavoro	Servizio Segreteria
		Verifica dei requisiti per l'assunzione	
		Assunzione personale/nomina vincitore	
3D	Progressioni di carriera	Bando	Servizio Segreteria
		Convocazione candidati	Commissione d'esame
		Svolgimento prova scritta	
		Svolgimento colloquio	
		Approvazione progressione di carriera	Servizio Segreteria
4D	Pagamento retribuzioni	Rilevazione presenze giornaliere tramite timbratore	Servizio Finanziario
		Verifica presenze mensili con SW dedicato	
		Elaborazione dati presenze e predisposizione stipendi	
		Predisposizione flusso pagamento stipendi e modelli F24 per versamento oneri delle ritenute e Irap	
		Aggiornamento scritture contabili	
		Trasmissione del flusso al tesoriere	
		Emissione dell'ordinativo di pagamento a copertura degli stipendi	
		Emissione dell'ordinativo di pagamento a copertura dei modelli F24 per versamento oneri delle ritenute e Irap	
5D	Aspettative/congedi/permessi	Esame richieste	Servizio Segreteria
		Verifica requisiti normativi	
		Determinazione	
		Comunicazione al dipendente esito procedura	
6D	Procedimenti disciplinari	Rilevazione e valutazione della negligenza operata dal lavoratore	Servizio Segreteria
		Segnalazione eventuale all'ufficio procedimenti disciplinari	
		Apertura della procedura secondo istituti contrattuali per irrogazione della sanzione	

		Comunicazione al dipendente dell'irrogazione della sanzione correlata alla gravità della negligenza	
7D	Formazione del personale	Rilievo del fabbisogno formativo	Servizio Segreteria
		Programmazione formazione e assegnazione delle risorse	
		Svolgimento attività di formazione	

E) Gestione delle entrate, delle spese e del patrimonio			
N.	PROCESSO	ATTIVITA'	STRUTTURE ORGANIZZATIVE COINVOLTE
1E	Gestione ordinaria delle spese di bilancio	Provvedimento di impegno	Tutti i Servizi
		Registrazione dell'impegno contabile	Servizio Finanziario
		Ordinazione	
		Liquidazione e pagamento della spesa	
2E	Gestione ordinaria delle entrate	Registrazione dell'entrata	Servizio Finanziario
		Riscossione	
		Versamento delle somme riscosse nelle casse dell'Ente	
3E	Gestione ordinaria Tributi locali	Quantificazione e provvedimento di riscossione	Servizio Finanziario
		Riscossione	
4E	Assegnazione/concessione beni comunali	Perizia di stima	Area Affari Generali/Organizzazione - Patrimonio Urbanistica
		Pubblicazione avviso/bando per procedura ad evidenza pubblica	Area Affari Generali/Organizzazione - Segreteria
		Valutazione offerte	Area Affari Generali/Organizzazione - Segreteria
		Verifica requisiti	
		Aggiudicazione della concessione	
		Stipulazione contratto di concessione	
5E	Autorizzazione uso spazi comunali	Valutazione requisiti richiesta	Area Affari Generali/Organizzazione - Segreteria
		Rilascio autorizzazione	
6E	Alienazione di beni immobili e di diritti	Perizia di stima	Servizio Tecnico/Urbanistico - Settore edilizia privata
		Pubblicazione avviso di gara per indizione asta pubblica contenente elementi essenziali della trattativa	Servizio Segreteria
		Esclusioni dalla partecipazione dei soggetti che si trovano in particolari condizioni	
		Espletamento dell'asta e formulazione proposta di aggiudicazione	
		Stipula atto di compravendita	
7E	Procedure espropriative	Iniziativa di ufficio	Servizio Tecnico/Urbanistico - Settore lavori pubblici
		Richiesta al Servizio Espropri PAT di emissione	
		Determinazione di esproprio o regolarizzazione tavolare	
		Acquisizione alla proprietà comunale	
		Iscrizione tramite richiesta di Decreto Tavolare	
		Esproprio dell'area	

F) Controlli, verifiche, ispezioni e sanzioni			
N.	PROCESSO	ATTIVITA'	STRUTTURE ORGANIZZATIVE COINVOLTE
1F	Controllo SCIA in materia edilizia	Ricezione SCIA	Servizio Tecnico/Urbanistico - Settore edilizia privata
		Controllo e verifica	
		In caso di accertata carenza dei requisiti o dei presupposti adotta motivati provvedimenti di divieto di prosecuzione dell'attività e di rimozione di eventuali effetti dannosi	
2F	Accertamenti e controlli sull'attività edilizia (abusi)	Ricezione segnalazione opere abusive (anche a seguito di sanatorie negate)	Servizio Tecnico/Urbanistico - Settore edilizia privata
		Verifica regolarità opere segnalate o accertamento tecnico di abuso edilizio	
		Determinazione sanzione pecuniaria	
		Qualificazione opere	
		Individuazione sanzione pecuniaria o ripristinatoria	
		Riscossione sanzione	
		Eventuale provvedimento ingiuntivo	
3F	Controllo SCIA in materia commerciale e attività produttive	Ricezione SCIA telematica tramite uffici SUAP	Servizio Tecnico/Urbanistico - Settore edilizia privata
		Attività di controllo e verifica	
		In caso di esito negativo dei controlli, sono adottati i provvedimenti per richiedere la conformazione dell'attività oppure, qualora ciò non sia possibile, vietare la prosecuzione dell'attività e sanzionare, se necessario, l'imprenditore che si fosse reso responsabile delle dichiarazioni mendaci.	
4F	Controlli/accertamenti sui tributi/entrate	Controllo e verifica	Servizi Finanziario - ufficio Commercio e tributi
		Avviso di accertamento	
5F	Accertamenti relativi alla residenza	Ricezione richiesta di iscrizione	Servizio Demografico
		Accertamenti per verificare la sussistenza dei requisiti previsti per l'iscrizione anagrafica	Area Polizia Locale
		Iscrizione anagrafica	Servizio Demografico
6F	Gestione dell'iter dei verbali per infrazioni al codice della strada	Accertamento infrazione	Area Polizia Locale
		Contestazione immediata o differita	
		Riscossione in misura ridotta	
		Difese dell'interessato	
		Annullamento o pagamento sanzione	
7F	Gestione della videosorveglianza del territorio	Gestione sistema videosorveglianza	Area Polizia Locale

G) Incarichi e nomine

N.	PROCESSO	ATTIVITA'	STRUTTURE ORGANIZZATIVE COINVOLTE
1G	Designazione dei rappresentanti dell'ente presso enti, società e fondazioni	Ricezione candidature da parte degli interessati	Servizio Segreteria
		Esame dei curricula sulla base della regolamentazione dell'Ente	
		Verifiche su dichiarazioni rilasciate ai fini della candidatura	
		Adozione provvedimento di designazione o nomina	
2G	Incarichi di progettazione tramite affidamento diretto	Verifica assenza professionalità all'interno dell'ente	ServizioTecnico/Urbanistico - Settore lavori pubblici
		Individuazione professionista per affidamento diretto incarico tramite ricorso ad albo operatori o avviso di manifestazione di interesse	
		Rispetto del principio di rotazione degli inviti	
		Rispetto del principio di rotazione degli affidamenti	
		Stipula contratto/convenzione	
3G	Incarichi di progettazione tramite confronto concorrenziale	Verifica assenza professionalità all'interno dell'ente	ServizioTecnico/Urbanistico - Settore lavori pubblici
		Individuazione professionisti da invitare al confronto concorrenziale tramite utilizzo di albo operatori o avviso di manifestazione di interesse	
		Individuazione criterio di aggiudicazione	
		Rispetto del principio di rotazione degli inviti	
		Comparazione delle offerte ai fini individuazione dell'aggiudicatario	
		Controlli possesso requisiti da parte dell'aggiudicatario	
4G	Incarichi di progettazione tramite procedure ordinarie (procedura aperta, ristretta) – procedura negoziata s/bando per ragioni di estrema urgenza	Stipula contratto/convenzione	ServizioTecnico/Urbanistico - Settore lavori pubblici
		Verifica assenza professionalità all'interno dell'ente	
		Individuazione procedura di aggiudicazione sulla base dell'importo a base di gara	
		Individuazione criterio di aggiudicazione	
		Rispetto del principio di rotazione degli inviti	
		Comparazione delle offerte ai fini individuazione dell'aggiudicatario	
		Controlli possesso requisiti da parte dell'aggiudicatario	
		Stipula contratto/convenzione	
5G	Incarichi e consulenze professionali	Verifica assenza professionalità all'interno dell'ente	Servizio Segreteria
		Pubblicazione avviso di selezione	Servizio Segreteria
		Comparazione C.V. dei partecipanti alla selezione	Servizio Segreteria
		Conferimento incarico	Servizio Segreteria
		Stipula contratto	Servizio Segreteria

H) Affari legali e contenzioso			
N.	PROCESSO	ATTIVITA'	STRUTTURE ORGANIZZATIVE COINVOLTE
1H	Affidamento rappresentanza legale dell'ente ad avvocati esterni	Ricezione di atto introduttivo del giudizio	Servizio Segreteria
		Valutazione dei contenuti dell'atto	
		Deliberazione di Giunta Comunale: costituzione/non costituzione	
		Individuazione legale per conferimento incarico o difesa interna	
		Acquisizione preventivi	
		Individuazione legale per incarico difesa interna	
		Acquisizione dichiarazioni connesse (assenza di cause di incompatibilità, inconfiribilità, ecc.)	
		Determinazione di conferimento incarico legale con impegno di spesa	
		Trasmissione documentazione per predisposizione difesa	
2H	Gestione sinistri	Provvedimento di affidamento incarico	Servizio Tecnico/Urbanistico - Settore Lavori Pubblici
		Ricezione comunicazione sinistro	
		Richiesta istruttoria ad uffici competenti	
		Comunicazione alla compagnia di assicurazione	
		Cmunicazione a soggetti interessati	
		Risoluzione sinistro	

AREA RISCHIO SPECIFICO

I) Governo del territorio			
N.	PROCESSO	ATTIVITA'	STRUTTURE ORGANIZZATIVE COINVOLTE
1I	Pianificazione urbanistica generale: Piani urbanistici generali	Redazione piani urbanistici (Piano strutturale e Piano operativo)	Servizio Tecnico/Urbanistico - Settore edilizia privata
		Adozione piani attuativi da parte del Consiglio Comunale	Consiglio comunale
		Pubblicazione Piani urbanistici	Servizio Segreteria
		Raccolta osservazioni	Servizio Tecnico/Urbanistico - Settore edilizia privata
		Approvazione Piani urbanistici	Servizio Tecnico/Urbanistico - Settore edilizia privata
		Varianti ai Piani Urbanistici (eventuali)	Servizio Tecnico/Urbanistico - Settore edilizia privata

21	Pianificazione urbanistica attuativa: Piani attuativi e varianti urbanistiche di iniziativa pubblica e privata	Ricezione piano attuativo	Servizio Tecnico/Urbanistico - Settore edilizia privata
		Istruttoria anche attraverso convocazione di apposite conferenze di servizi	
		Deposito del piano per eventuali osservazioni	
		Valutazione delle osservazioni	
		Approvazione definitiva	Consiglio comunale
		Fase integrativa dell'efficacia con pubblicazione avviso di approvazione su BURT	Servizio Segreteria
31	Rilascio titoli abilitativi edilizi	Presentazione istanza	Servizio Tecnico/Urbanistico - Settore edilizia privata
		Verifica titoli di proprietà	
		Individuazione immobili	
		Verifica legittimità urbanistica	
		Verifica esistenza vincoli	
		Studio intervento proposto	
		Verifica conformità urbanistica intervento proposto	
		Redazione relazione istruttoria	
		Determinazione oneri concessori	
		Comunicazione all'interessato	
		Acquisizione documentazione propedeutica al rilascio	
41	Rilascio certificato di destinazione urbanistica	Verifica documentazione propedeutica al rilascio	Servizio Tecnico/Urbanistico - Settore edilizia privata
		Rilascio titolo autorizzatorio	
		Presentazione istanza	
		Verifica destinazione urbanistica	
		Verifica esistenza vincoli	
		Verifica interventi autorizzati dalle norme urbanistiche	
		Comunicazione all'interessato	
		Rilascio titolo certificazione	

J) Altri Servizi			
N.	PROCESSO	ATTIVITA'	STRUTTURE ORGANIZZATIVE COINVOLTE
J1	Gestione del protocollo	Iniziativa di ufficio	Servizio Segreteria
		Registrazione della posta in entrata e in uscita	
		Registrazione di protocollo	
J2	Funzionamento organi collegiali	Iniziativa di ufficio	Servizio Segreteria
		Convocazione	
		Riunione	
		Deliberazione	
		Verbale sottoscritto e pubblicato	
J3	Istruttoria delle deliberazioni	Iniziativa di ufficio	Tutti i Servizi
		Istruttoria	
		Pareri	
		Stesura del provvedimento	
		Proposta di provvedimento	
J4	Pubblicazione delle deliberazioni	Iniziativa di ufficio	Servizio Segreteria
		Ricezione/individuazione del provvedimento	
		Pubblicazione	
J5	Formazione di determinazioni, decreti ed altri atti amministrativi	Iniziativa di ufficio	Tutti i Servizi
		Istruttoria	
		Pareri	
		Stesura del provvedimento	
		Provvedimento sottoscritto	

COMUNE DI IMER																
Piano Triennale Prevenzione della Corruzione e Trasparenza 2022-2024																
Allegato E - VALUTAZIONE DEL RISCHIO																

AREA RISCHIO GENERALE

A) Provvedimenti ampliativi della sfera giuridica dei destinatari privi di effetto economico e immediato per il destinatario																
N.	PROCESSO	EVENTO RISCHIOSO	Probabilità						Valutazione Probabilità	Impatto				Valutazione Impatto	Esito livello di rischio	Descrizione/motivazione
			P1	P2	P3	P4	P5	P6		I1	I2	I3	I4			
1A	Autorizzazione di accesso e/o sosta nella Zona a Traffico Limitato	Scarso controllo del possesso dei requisiti dichiarati Non rispetto delle scadenze temporali	Basso	Basso	Basso	x	Basso	Basso	Basso	Basso	Basso	Basso	Basso	Basso	Rischio minimo	Si valuta minimo il rischio in quanto l'autorizzazione viene concessa in base a requisiti predeterminati
2A	Autorizzazione per la circolazione e sosta di veicoli a servizio di persone invalide (contrassegno invalidi)	Abuso nel rilascio di autorizzazioni in ambiti in cui il pubblico ufficiale ha funzioni esclusive o preminenti di controllo al fine di agevolare taluni soggetti	Basso	Basso	Medio	x	Basso	Basso	Basso	Basso	Basso	Basso	Basso	Basso	Rischio minimo	Si valuta minimo il rischio in quanto l'autorizzazione viene concessa in base a requisiti predeterminati
3A	Concessione di occupazione temporanea di suolo pubblico per: - esercizi pubblici ed attività commerciali - avvenimenti e manifestazioni - carattere sociale, culturale, religioso, ricreativo	Disomogeneità delle valutazioni Non rispetto delle scadenze temporali	Medio	Basso	Medio	x	Basso	Basso	Basso	Medio	Basso	Basso	Basso	Basso	Rischio minimo	Si valuta minimo il rischio in quanto pur essendoci un minimo di discrezionalità nella concessione, la stessa è anche disciplinata da regolamenti interni che ne prevedono i presupposti e i requisiti. Pur in assenza di precedenti si rileva un impatto sull'immagine dell'ente di livello medio
4A	Autorizzazione/nulla osta per avvenimenti, competizioni o gare di carattere sportivo.	Disomogeneità delle valutazioni Non rispetto delle scadenze temporali	Medio	Basso	Medio	x	Basso	Basso	Basso	Basso	Basso	Basso	Basso	Basso	Rischio minimo	Si valuta minimo il rischio in quanto l'autorizzazione viene concessa in base a requisiti predeterminati
5A	Cambio di abitazione	Discrezionalità nello svolgimento dell'istruttoria Non rispetto delle scadenze temporali	Basso	Basso	Basso	X	Basso	Basso	Basso	Medio	Basso	Basso	Basso	Basso	Rischio minimo	Il processo non consente margini di discrezionalità significativi. Inoltre, i vantaggi che produce in favore dei terzi sono di valore, in genere, assai contenuto. Pertanto, il rischio è stato ritenuto minimo
6A	Separazione coniugale - Divorzio	Non rispetto delle scadenze temporali Discrezionalità nello svolgimento dell'istruttoria	Basso	Basso	Basso	X	Basso	Basso	Basso	Baso	Basso	Basso	Basso	Basso	Rischio minimo	Il processo non consente margini di discrezionalità significativi. Inoltre, i vantaggi che produce in favore dei terzi sono di valore, in genere, assai contenuto. Pertanto, il rischio è stato ritenuto minimo
7A	Immigrazione da altro Comune o dall'estero	Scarso controllo del possesso dei requisiti dichiarati Assenza di controlli	Basso	Basso	Basso	X	Basso	Basso	Basso	Baso	Basso	Basso	Basso	Basso	Rischio minimo	Il processo non consente margini di discrezionalità significativi. Inoltre, i vantaggi che produce in favore dei terzi sono di valore, in genere, assai contenuto. Pertanto, il rischio è stato ritenuto minimo
8A	Autorizzazione alla cremazione	Discrezionalità nello svolgimento dell'istruttoria	Basso	Basso	Basso	x	Basso	Basso	Basso	Basso	Basso	Basso	Basso	Basso	Rischio minimo	Si valuta un rischio minimo poiché la procedura è regolamentata da criteri oggettivi di legge e regolamenti e la discrezionalità nella gestione del procedimento è minima
																Si valuta un rischio minimo poiché

9A	Autorizzazione a trasporti fuori dal territorio comunale	Discrezionalità nello svolgimento dell'istruttoria	Basso	Basso	Basso	x	Basso	Basso	Basso	Basso	Basso	Basso	Basso	Basso	Basso	Rischio minimo	la procedura è regolamentata da criteri oggettivi di legge e regolamenti e la discrezionalità nella gestione del procedimento è minima
10A	Autorizzazione a trasporti all'estero per Stati aderenti alla Convenzione di Berlino	Discrezionalità nello svolgimento dell'istruttoria	Basso	Basso	Basso	x	Basso	Basso	Basso	Basso	Basso	Basso	Basso	Basso	Basso	Rischio minimo	Si valuta un rischio minimo poiché la procedura è regolamentata da criteri oggettivi di legge e regolamenti e la discrezionalità nella gestione del procedimento è minima
11A	Autorizzazione alla conservazione delle ceneri in abitazione	Discrezionalità nello svolgimento dell'istruttoria	Basso	Basso	Basso	x	Basso	Basso	Basso	Basso	Basso	Basso	Basso	Basso	Basso	Rischio minimo	Si valuta un rischio minimo poiché la procedura è regolamentata da criteri oggettivi di legge e regolamenti e la discrezionalità nella gestione del procedimento è minima
12A	Autorizzazione alla dispersione in natura delle ceneri	Discrezionalità nello svolgimento dell'istruttoria	Basso	Basso	Basso	x	Basso	Basso	Basso	Basso	Basso	Basso	Basso	Basso	Basso	Rischio minimo	Si valuta un rischio minimo poiché la procedura è regolamentata da criteri oggettivi di legge e regolamenti e la discrezionalità nella gestione del procedimento è minima
13A	Permesso di seppellimento per decessi per cause naturali	Discrezionalità nello svolgimento dell'istruttoria	Basso	Basso	Basso	x	Basso	Basso	Basso	Basso	Basso	Basso	Basso	Basso	Basso	Rischio minimo	Si valuta un rischio minimo poiché la procedura è regolamentata da criteri oggettivi di legge e regolamenti e la discrezionalità nella gestione del procedimento è minima
14A	Permesso di seppellimento per decessi per cause di morte violenta	Discrezionalità nello svolgimento dell'istruttoria	Basso	Basso	Basso	x	Basso	Basso	Basso	Basso	Basso	Basso	Basso	Basso	Basso	Rischio minimo	Si valuta un rischio minimo poiché la procedura è regolamentata da criteri oggettivi di legge e regolamenti e la discrezionalità nella gestione del procedimento è minima
15A	Assegnazione o conferma di numero civico per nuove costruzioni, ristrutturazioni, interventi di modifica di accessi a fabbricati	Scarso controllo del possesso dei requisiti dichiarati	Basso	Basso	Basso	X	Basso	Basso	Basso	Basso	Basso	Basso	Basso	Basso	Basso	Rischio minimo	Il processo non consente margini di discrezionalità significativi. Inoltre, i vantaggi che produce in favore dei terzi sono di valore, in genere, assai contenuto. Pertanto, il rischio è stato ritenuto basso
16A	Concessione di occupazione di suolo pubblico per propaganda elettorale o referendaria nei 30 giorni antecedenti la data della consultazione	Disomogeneità delle valutazioni Non rispetto delle scadenze temporali	Medio	Basso	Medio	x	Basso	Basso	Basso	Basso	Basso	Basso	Basso	Basso	Basso	Rischio minimo	Si valuta minimo il rischio in quanto pur essendoci un minimo di discrezionalità nella concessione, la stessa è anche disciplinata da regolamenti interni che ne prevedono i presupposti e i requisiti.
17A	Consultazioni elettorali	Non rispetto delle scadenze temporali	Basso	Basso	Basso	x	Basso	Basso	Basso	Basso	Basso	Basso	Basso	Basso	Basso	Rischio minimo	Il processo non consente margini di discrezionalità significativi.
18A	Gestione dell'elettorato	Scarso controllo del possesso dei requisiti dichiarati	Basso	Basso	Basso	x	Basso	Basso	Basso	Basso	Basso	Basso	Basso	Basso	Basso	Rischio minimo	Il processo non consente margini di discrezionalità significativi.
19A	Gestione della leva	Scarso controllo del possesso dei requisiti dichiarati	Basso	Basso	Basso	x	Basso	Basso	Basso	Basso	Basso	Basso	Basso	Basso	Basso	Rischio minimo	Il processo non consente margini di discrezionalità significativi.
20A	Rilascio documenti di identità	Scarso controllo del possesso dei requisiti dichiarati Non rispetto delle scadenze temporali	Basso	Basso	Basso	x	Basso	Basso	Basso	Basso	Basso	Basso	Basso	Basso	Basso	Rischio minimo	Il processo non consente margini di discrezionalità significativi.
			Basso	Basso	Basso		Basso	Basso	Basso	Basso	Basso	Basso	Basso	Basso	Basso		Il processo non consente margini

21A	Rilascio certificazioni anagrafiche	Non rispetto delle scadenze temporali	Basso	Basso	Basso	x	Basso	Basso	Basso	Basso	Basso	Basso	Basso	Basso	Basso	Rischio minimo	Il processo non consente margini di discrezionalità significativi.
22A	Ordinanze per limitazione di traffico	Indebita interpretazione delle norme al fine di agevolare taluni soggetti Abuso nell'utilizzo delle funzioni autoritative al fine di agevolare o penalizzare taluni soggetti	Medio	Basso	Medio	Basso	Basso	Basso	Basso	Basso	Basso	Basso	Basso	Basso	Basso	Rischio minimo	Si valuta minimo il rischio in quanto pur essendoci un minimo di discrezionalità nella decisione, la stessa è comunque disciplinata nei presupposti e nei requisiti.
23A	Autorizzazione allo scarico (allacciamento alla fognatura comunale e scarichi alternativi)	Uso di falsa documentazione finalizzata al rilascio dell'autorizzazione Alterazione corretto svolgimento dell'istruttoria al fine di agevolare o penalizzare taluni soggetti	Medio	Basso	Medio	Medio	Basso	Basso	Medio	Medio	Basso	Basso	Basso	Basso	Basso	Rischio basso	Si valuta un rischio basso poiché la procedura è regolamentata da criteri oggettivi di legge e regolamenti e la discrezionalità nella gestione del procedimento è minima
24A	Rilascio di dichiarazioni, certificazioni e attestazioni varie in materia urbanistico-edilizia	Indebita interpretazione delle norme al fine di agevolare taluni soggetti	Medio	Basso	Medio	Basso	Basso	Basso	Basso	Medio	Medio	Basso	Medio	Medio	Medio	Rischio basso	Si valuta basso il rischio in quanto pur essendo in parte discrezionale il rilascio della documentazione, i presupposti e i requisiti sono comunque disciplinati.
25A	Autorizzazione per deroga alla somministr. di superalcolici in occasione di manifestazione	Non rispetto delle scadenze temporali Disomogeneità delle valutazioni	Basso	Basso	Basso	x	Basso	Basso	Basso	Basso	Basso	Basso	Basso	Basso	Basso	Rischio minimo	Si valuta minimo il rischio in quanto i requisiti e i presupposti per il rilascio dell'autorizzazione sono disciplinati dalla normativa di settore
26A	Licenza per apertura, trasferimento e ampliamento di sala giochi	Non rispetto delle scadenze temporali Disomogeneità delle valutazioni	Basso	Basso	Basso	x	Basso	Basso	Basso	Basso	Basso	Basso	Basso	Basso	Basso	Rischio minimo	Si valuta minimo il rischio in quanto i termini, i requisiti e i presupposti per il rilascio della licenza sono disciplinati dalla normativa di settore
27A	Licenza per l'esercizio di scommesse	Non rispetto delle scadenze temporali Disomogeneità delle valutazioni	Basso	Basso	Basso	x	Basso	Basso	Basso	Basso	Basso	Basso	Basso	Basso	Basso	Rischio minimo	Si valuta minimo il rischio in quanto i termini, i requisiti e i presupposti per il rilascio della licenza sono disciplinati dalla normativa di settore
28A	Licenza per distribuzione e noleggio di apparecchi da gioco	Non rispetto delle scadenze temporali Disomogeneità delle valutazioni	Basso	Basso	Basso	x	Basso	Basso	Basso	Basso	Basso	Basso	Basso	Basso	Basso	Rischio minimo	Si valuta minimo il rischio in quanto i termini, i requisiti e i presupposti per il rilascio della licenza sono disciplinati dalla normativa di settore
29A	Autorizzazione mercato tipico locale	Non rispetto delle scadenze temporali Disomogeneità delle valutazioni	Basso	Basso	Basso	x	Basso	Basso	Basso	Basso	Basso	Basso	Basso	Basso	Basso	Rischio minimo	Si valuta minimo il rischio in quanto i termini, i requisiti e i presupposti per il rilascio della licenza sono disciplinati dalla normativa di settore
30A	Autorizzazione noleggio con conducente	Non rispetto delle scadenze temporali Disomogeneità delle valutazioni	Basso	Basso	Basso	x	Basso	Basso	Basso	Basso	Basso	Basso	Basso	Basso	Basso	Rischio minimo	Si valuta minimo il rischio in quanto i termini, i requisiti e i presupposti per il rilascio della licenza sono disciplinati dalla normativa di settore
31A	Subingresso autorizzazione noleggio con conducente	Non rispetto delle scadenze temporali Disomogeneità delle valutazioni	Basso	Basso	Basso	x	Basso	Basso	Basso	Basso	Basso	Basso	Basso	Basso	Basso	Rischio minimo	Si valuta minimo il rischio in quanto i termini, i requisiti e i presupposti per il rilascio della licenza sono disciplinati dalla normativa di settore
32A	Autorizzazione per campeggio mobile	Non rispetto delle scadenze temporali Disomogeneità delle valutazioni	Basso	Basso	Basso	x	Basso	Basso	Basso	Basso	Basso	Basso	Basso	Basso	Basso	Rischio minimo	Si valuta minimo il rischio in quanto i termini, i requisiti e i presupposti per il rilascio della licenza sono disciplinati dalla normativa di settore
	Autorizzazione all'esercizio di attività	Non rispetto delle scadenze temporali															Si valuta minimo il rischio in quanto i termini, i requisiti e i presupposti per il rilascio della licenza sono disciplinati dalla normativa di settore

33A	Autorizzazione all'esercizio di attività temporanee (manifestazioni, spettacoli e cantieri ex L. n. 447/1995)	Disomogeneità delle valutazioni	Basso	Basso	Basso	x	Basso	Basso	Basso	Basso	Basso	Basso	Basso	Basso	Basso	Rischio minimo	quanto i termini, i requisiti e i presupposti per il rilascio della licenza sono disciplinati dalla normativa di settore
34A	Accesso agli atti ex L. 241/1990	Disomogeneità delle valutazioni	Basso	Basso	Medio	x	Basso	Basso	Basso	Medio	Medio	Basso	Medio	Medio	Medio	Rischio basso	Si ritiene di attribuire un livello di rischio basso in quanto, pur nella possibilità di abusi, l'accesso è comunque disciplinato nei suoi elementi sia a livello legislativo che a livello regolamentare da parte dell'Ente
		Violazione della privacy															
35A	Accesso civico semplice	Non rispetto delle scadenze temporali Abuso nel rilascio dei dati e delle informazioni allo scopo di agevolare talusi soggetti.	Basso	Basso	Basso	Basso	Basso	Basso	Basso	Basso	Basso	Basso	Basso	Basso	Basso	Rischio minimo	Si valuta un rischio minimo in quanto periodicamente vengono eseguiti dei controlli sull'oggetto dell'accesso civico generalizzato
36A	Accesso civico generalizzato	Non rispetto delle scadenze temporali Abuso nel rilascio dei dati e delle informazioni allo scopo di agevolare taluni soggetti.	Basso	Basso	Medio	Medio	Basso	Basso	Basso	Basso	Medio	Medio	Basso	Medio	Medio	Rischio basso	Si ritiene di attribuire un livello di rischio basso in quanto, pur nella possibilità di abusi, l'accesso è comunque disciplinato nei suoi elementi sia a livello legislativo che a livello regolamentare da parte dell'Ente

B) Provvedimenti ampliativi della sfera giuridica dei destinatari con effetto economico diretto e immediato per il destinatario																
N.	PROCESSO	EVENTO RISCHIOSO	Probabilità						Valutazione Probabilità	Impatto				Valutazione Impatto	Esito livello di rischio	Descrizione/motivazione
			P1	P2	P3	P4	P5	P6		I1	I2	I3	I4			
1B	Assegnazione e liquidazione di contributi per iniziative con finalità socio-assistenziali, socio-culturali, turistico-sportivi sia ordinarie che straordinarie	Scarsa trasparenza/ poca pubblicità dell'opportunità Disomogeneità delle valutazioni nella verifica delle richieste Scarso controllo del possesso dei requisiti dichiarati e della rendicontazione	Alto	Basso	Alto	Medio	Basso	Medio	Alto	Alto	Basso	Basso	Medio	Basso	Rischio medio	La disomogeneità nella valutazione delle richieste presentate è l'elemento maggiormente discrezionale, pur mitigato da criteri omogenei per la valutazione delle istanze. Inoltre il possibile forte interesse esterno collegato all'ottenimento del contributo aggrava la probabilità del verificarsi di tutti i rischi individuati. Nel complesso viene quindi individuato un rischio medio
2B	Assegnazione contributi a sostegno della natalità	Scarsa trasparenza/ poca pubblicità dell'opportunità Disomogeneità delle valutazioni nella verifica delle richieste Scarso controllo del possesso dei requisiti dichiarati	Medio	Basso	Medio	Medio	Basso	Medio	Medio	Medio	Basso	Basso	Basso	Basso	Rischio basso	Si valuta un rischio basso in quanto il possibile forte interesse esterno collegato all'ottenimento del contributo, che aggrava la probabilità del verificarsi di tutti i rischi individuati, è mitigato dai precisi requisiti richiesti ai fini del suo ottenimento
3B	Assegnazione del contributo per la fruizione del servizio di nido familiare - servizio Tagesmutter	Scarsa trasparenza/ poca pubblicità dell'opportunità Disomogeneità delle valutazioni nella verifica delle richieste Scarso controllo del possesso dei requisiti dichiarati	Medio	Basso	Medio	Medio	Basso	Medio	Medio	Medio	Basso	Basso	Basso	Basso	Rischio basso	Si valuta un rischio basso in quanto il possibile forte interesse esterno collegato all'ottenimento del contributo, che aggrava la probabilità del verificarsi di tutti i rischi individuati, è mitigato dai precisi requisiti richiesti ai fini del suo ottenimento

4B	Contributo di tinteggiatura	Scarsa trasparenza/ poca pubblicità dell'opportunità Disomogeneità delle valutazioni nella verifica delle richieste Scarso controllo del possesso dei requisiti dichiarati	Medio	Basso	Medio	Medio	Basso	Medio	Medio	Medio	Basso	Basso	Basso	Basso	Basso	Rischio basso	Si valuta un rischio basso in quanto il possibile forte interesse esterno collegato all'ottenimento del contributo, che aggrava la probabilità del verificarsi di tutti i rischi individuati, è mitigato dai precisi requisiti richiesti ai fini del suo ottenimento
5B	Contributo di cremazione	Scarsa trasparenza/ poca pubblicità dell'opportunità Disomogeneità delle valutazioni nella verifica delle richieste Scarso controllo del possesso dei requisiti dichiarati	Medio	Basso	Medio	Medio	Basso	Medio	Medio	Medio	Basso	Basso	Basso	Basso	Basso	Rischio basso	Si valuta un rischio basso in quanto il possibile forte interesse esterno collegato all'ottenimento del contributo, che aggrava la probabilità del verificarsi di tutti i rischi individuati, è mitigato dai precisi requisiti richiesti ai fini del suo ottenimento

C) Contratti pubblici																	
N.	PROCESSO	EVENTO RISCHIOSO	Probabilità						Valutazione Probabilità	Impatto				Valutazione Impatto	Esito livello di rischio	Descrizione/motivazione	
			P1	P2	P3	P4	P5	P6		I1	I2	I3	I4				
1C	Programmazione gara	Scarsa trasparenza Non tempestiva adozione e approvazione degli strumenti di programmazione Definizione di un fabbisogno non corrispondente a criteri di efficienza/efficacia/economicità	Alto	Medio	Medio	Medio	Basso	Basso	Medio	Medio	Basso	Basso	Medio	Medio	Rischio medio	La definizione del fabbisogno è in parte discrezionale. Ma dato che il processo non produce alcun vantaggio immediato a terzi, il rischio è stato ritenuto medio	
2C	Impostazione gara	Scarsa trasparenza dell'operato/alterazione della concorrenza Disomogeneità di valutazione nella individuazione del contraente Fuga di notizie di informazioni riservate Predisposizione di clausole contrattuali dal contenuto vago o vessatorio per disincentivare la partecipazione alla gara ovvero per consentire modifiche di esecuzione Azioni e comportamenti tesi a restringere indebitamente la platea dei partecipanti alla gara	Medio	Medio	Alto	Medio	Basso	Medio	Medio	Alto	Medio	Medio	Medio	Medio	Rischio medio	Si valuta un rischio medio in quanto sono già state attuate delle misure di discrezionalità del responsabile. Trattandosi di interessi economici il rischio rimane elevato e viene ridotto attuando un processo decisionale trasparente	
3C	Svolgimento gara	Alterazione o sottrazione della documentazione di gara sia in fase di gara che in fase successiva di controllo Scarso controllo del possesso dei requisiti dichiarati	Medio	Medio	Alto	Medio	Basso	Medio	Medio	Alto	Medio	Medio	Basso	Medio	Rischio medio	Si valuta un rischio medio in quanto sono già state attuate delle misure di discrezionalità del responsabile. Trattandosi di interessi economici il rischio rimane elevato e viene ridotto attuando un processo decisionale trasparente	
4C	Aggiudicazione e stipula del contratto	Disomogeneità nel controllo del possesso dei requisiti dichiarati Alterazione o omissione dei controlli e delle verifiche al fine di favorire un aggiudicatario privo dei requisiti o tralasciare l'aggiudicatario a favore di altro successivo in graduatoria Scarsa trasparenza dell'operato/alterazione della concorrenza	Medio	Medio	Alto	Medio	Basso	Medio	Medio	Alto	Medio	Medio	Basso	Medio	Rischio medio	Si valuta un rischio medio in quanto sono già state attuate delle misure di discrezionalità del responsabile. Trattandosi di interessi economici il rischio rimane elevato e viene ridotto attuando un processo decisionale trasparente	
																Si valuta un rischio medio in quanto sono già state attuate delle	

5C	Esecuzione del contratto	Abusivo ricorso alle varianti al fine di favorire l'appaltatore Mancata o insufficiente verifica dell'effettivo stato avanzamento lavori rispetto ai tempi previsti al fine di evitare l'applicazione di penali o la risoluzione del contratto	Medio	Medio	Alto	Medio	Basso	Medio	Medio	Alto	Medio	Medio	Basso	Medio	Rischio medio	misure di discrezionalità del responsabile. Trattandosi di interessi economici il rischio rimane elevato e viene ridotto attuando un processo decisionale trasparente
6C	Rendicontazione del contratto	Assenza di controlli	Alto	Medio	Alto	Medio	Basso	Medio	Medio	Alto	Medio	Basso	Medio	Medio	Rischio medio	Si valuta un rischio medio in quanto sono già state attuate delle misure di discrezionalità del responsabile. Trattandosi di interessi economici il rischio rimane elevato e viene ridotto attuando un processo decisionale trasparente

D) Acquisizione e gestione del personale																
N.	PROCESSO	EVENTO RISCHIOSO	Probabilità						Valutazione Probabilità	Impatto				Valutazione Impatto	Esito livello di rischio	Descrizione/motivazione
			P1	P2	P3	P4	P5	P6		I1	I2	I3	I4			
1D	Selezione/reclutamento personale (anche per procedure di mobilità)	Scarsa trasparenza/poca pubblicità della opportunità Disomogeneità delle valutazioni durante la selezione Disomogeneità nel controllo del possesso dei requisiti dichiarati - Mancata verifica di cause di conflitto di interesse Comportamenti opportunistici nell'utilizzo delle graduatorie di altri enti"	Medio	Medio	Alto	Basso	Basso	Basso	Medio	Alto	Medio	Alto	Medio	Alto	Rischio critico	Gli uffici potrebbero utilizzare poteri e competenze, delle quali dispongono, per vantaggi e utilità personali, in favore di taluni soggetti a scapito di altri. Pertanto il rischio è stato ritenuto critico
2D	Assunzione mediante liste di collocamento - Assunzione categorie protette	Scarsa trasparenza/poca pubblicità della opportunità Disomogeneità delle valutazioni durante la selezione Disomogeneità nel controllo del possesso dei requisiti dichiarati Mancata verifica di cause di conflitto di interesse	Medio	Medio	Alto	Basso	Basso	Basso	Medio	Alto	Medio	Alto	Medio	Alto	Rischio critico	Gli uffici potrebbero utilizzare poteri e competenze, delle quali dispongono, per vantaggi e utilità personali, in favore di taluni soggetti a scapito di altri. Pertanto il rischio è stato ritenuto critico
3D	Progressioni di carriera	Disomogeneità delle valutazioni durante la selezione Disomogeneità nel controllo del possesso dei requisiti dichiarati Previsione di requisiti di accesso personalizzati ed insufficienza di meccanismi oggettivi e trasparenti allo scopo di favorire candidati particolari	Medio	Medio	Basso	Basso	Basso	Basso	Basso	Medio	Medio	Medio	Medio	Medio	Rischio basso	Gli uffici potrebbero utilizzare poteri e competenze, delle quali dispongono, per vantaggi e utilità personali, in favore di taluni soggetti a scapito di altri. Ma dati i valori economici, in genere modesti, che il processo attiva, il rischio è stato ritenuto medio
4D	Pagamento retribuzioni	Non rispetto delle scadenze temporali Indebita interpretazione delle norme al fine di agevolare taluni soggetti	Basso	Basso	Basso	Basso	Basso	Basso	Basso	Basso	Basso	Basso	Basso	Basso	Rischio minimo	Il processo non consente margini di discrezionalità significativi. Inoltre, i vantaggi che produce in favore dei terzi sono di valore, in genere, assai contenuto. Pertanto, il rischio è stato ritenuto minimo
5D	Aspettative/congedi/permessi	Non rispetto delle scadenze temporali Indebita interpretazione delle norme al fine di agevolare taluni soggetti Assenza di controlli Disomogeneità delle valutazioni delle richieste	Basso	Basso	Basso	Basso	Basso	Basso	Basso	Basso	Basso	Basso	Basso	Basso	Rischio minimo	Il processo non consente margini di discrezionalità significativi. Inoltre, i vantaggi che produce in favore dei terzi sono di valore, in genere, assai contenuto. Pertanto, il rischio è stato ritenuto minimo

6D	Procedimenti disciplinari	Indebita interpretazione delle norme al fine di agevolare taluni soggetti	Medio	Basso	Basso	Basso	Basso	Basso	Basso	Medio	Medio	Basso	Medio	Medio	Rischio basso	Si valuta basso il rischio in quanto pur essendoci parte di discrezionalità nell'attivazione del processo, la stessa è anche soggetta a disciplina nei presupposti e nei requisiti
7D	Formazione del personale	Selezione "pilotata" del formatore per interesse/utilità di parte	Medio	Medio	Medio	Medio	Basso	Basso	Medio	Basso	Medio	Basso	Medio	Medio	Rischio medio	Il servizio attiva degli interessi economici che potrebbero celare dei comportamenti scorretti a favore di taluni operatori e in danno di altri. Pertanto il rischio è stato valutato medio

E) Gestione delle entrate, delle spese e del patrimonio																
N.	PROCESSO	EVENTO RISCHIOSO	Probabilità						Valutazione Probabilità	Impatto				Valutazione Impatto	Esito livello di rischio	Descrizione/motivazione
			P1	P2	P3	P4	P5	P6		I1	I2	I3	I4			
1E	Gestione ordinaria delle spese di bilancio	Non rispetto delle scadenze temporali Indebita interpretazione delle norme al fine di agevolare taluni soggetti Alterazione corretto svolgimento dell'istruttoria	Medio	Basso	Alto	Alto	Basso	Medio	Alto	Alto	Alto	Basso	Medio	Alto	Rischio alto	Gli uffici potrebbero utilizzare poteri e competenze, delle quali dispongono, in favore di taluni soggetti a scapito di altri, accelerando o dilatando i tempi dei procedimenti. La rilevanza esterna conferma la necessità di adeguate misure.
2E	Gestione ordinaria delle entrate	Alterazione corretto svolgimento dell'istruttoria al fine di agevolare o penalizzare taluni soggetti	Basso	Basso	Basso	Basso	Basso	Basso	Basso	Medio	Medio	Basso	Medio	Medio	Rischio basso	Il processo non consente margini di discrezionalità significativi. Inoltre, i vantaggi che produce in favore dei terzi sono di valore, in genere, assai contenuto. Pertanto, il rischio è stato ritenuto basso
3E	Gestione ordinaria Tributi locali	Assenza di criteri di campionamento	Basso	Basso	Alto	Medio	Basso	Medio	Basso	Medio	Medio	Basso	Medio	Medio	Rischio basso	Si valuta un rischio basso in quanto l'informatizzazione delle procedure riducono le possibilità di incorrere nei rischi rilevati
4E	Assegnazione/concessione beni comunali	Scarsa trasparenza/ poca pubblicità dell'opportunità Disomogeneità delle valutazioni nella verifica delle richieste	Medio	Medio	Medio	Basso	Basso	Basso	Medio	Medio	Medio	Basso	Medio	Medio	Rischio medio	Si valuta un rischio medio in quanto sono già state attuate delle misure di discrezionalità del responsabile. Trattandosi di interessi economici il rischio rimane elevato e viene ridotto attuando un processo decisionale trasparente
5E	Autorizzazione uso spazi comunali	Disomogeneità delle valutazioni nella verifica delle richieste	Medio	Medio	Basso	Basso	Basso	Basso	Basso	Basso	Basso	Basso	Basso	Basso	Rischio minimo	Si valuta un rischio basso in quanto, nonostante l'elemento discrezione della disimogeneità delle valutazioni nella verifica della richieste, i valori economici, in genere modesti, che il processo attiva, il rischio è stato ritenuto minimo
6E	Alienazione di beni immobili e di diritti	Disomogeneità delle valutazioni Scarsa trasparenza/poca pubblicità dell'opportunità	Medio	Medio	Alto	Medio	Basso	Basso	Medio	Medio	Medio	Basso	Medio	Medio	Rischio medio	Si valuta un rischio medio in quanto sono già state attuate delle misure di discrezionalità del responsabile. Trattandosi di interessi economici il rischio rimane elevato e viene ridotto attuando un processo decisionale trasparente

7E	Procedure espropriative	<p>Indebita interpretazione delle norme al fine di agevolare taluni soggetti</p> <p>Alterazione corretto svolgimento dell'istruttoria al fine di agevolare o penalizzare taluni soggetti</p>	Medio	Basso	Alto	Medio	Basso	Basso	Medio	Alto	Medio	Alto	Medio	Alto	Rischio critico	Si valuta un rischio critico in quanto gli interessi economici che attiva il processo può celare comportamenti scorretti a favore di taluni soggetti e a scapito di altri. Il rischio viene ridotto attuando un processo decisionale trasparente
----	-------------------------	--	-------	-------	------	-------	-------	-------	-------	------	-------	------	-------	------	-----------------	--

F) Controlli, verifiche, ispezioni e sanzioni																
N.	PROCESSO	EVENTO RISCHIOSO	Probabilità						Valutazione Probabilità	Impatto				Valutazione Impatto	Esito livello di rischio	Descrizione/motivazione
			P1	P2	P3	P4	P5	P6		I1	I2	I3	I4			
1F	Controllo SCIA in materia edilizia	<p>Disomogeneità delle valutazioni</p> <p>Non rispetto delle scadenze temporali</p>	Medio	Medio	Alto	Alto	Basso	Basso	Alto	Alto	Medio	Basso	Medio	Medio	Rischio critico	Si valuta un rischio critico in quanto l'attività edilizia privata è sempre sostenuta da interessi economici, anche di valore considerevole, che potrebbero determinare i funzionari a tenere comportamenti scorretti. Questo motiva la necessità di adeguate misure.
2F	Accertamenti e controlli sull'attività edilizia (abusi)	<p>Alterazione corretto svolgimento dell'istruttoria al fine di agevolare o penalizzare taluni soggetti</p> <p>Non rispetto delle scadenze temporali</p> <p>Alterazione o omissione delle verifiche e dei controlli al fine di favorire taluni soggetti</p>	Alto	Basso	Alto	Medio	Medio	Medio	Medio	Alto	Medio	Alto	Basso	Alto	Rischio critico	Si valuta un rischio critico in quanto gli uffici potrebbero utilizzare poteri e competenze, delle quali dispongono, in favore di taluni soggetti a scapito di altri, svolgendo o meno le verifiche, levando o meno le sanzioni. La rilevanza esterna conferma la necessità di adeguate misure.
3F	Controllo SCIA in materia commerciale e attività produttive	<p>Alterazione corretto svolgimento dell'istruttoria al fine di agevolare o penalizzare taluni soggetti</p> <p>Non rispetto delle scadenze temporali</p> <p>Alterazione o omissione delle verifiche e dei controlli al fine di favorire taluni soggetti</p>	Medio	Basso	Medio	Medio	Basso	Medio	Medio	Medio	Medio	Basso	Medio	Medio	Rischio medio	Si valuta un rischio medio in quanto gli uffici potrebbero utilizzare poteri e competenze, delle quali dispongono, in favore di taluni soggetti a scapito di altri, svolgendo o meno le verifiche.
4F	Controlli/accertamenti sui tributi/entrate	<p>Assenza di criteri di campionamento</p> <p>Disomogeneità delle valutazioni</p> <p>Non rispetto delle scadenze temporali</p>	Medio	Basso	Alto	Alto	Basso	Medio	Alto	Alto	Medio	Basso	Medio	Medio	Rischio critico	Si valuta un rischio critico in quanto gli uffici potrebbero utilizzare poteri e competenze, delle quali dispongono, in favore di taluni soggetti a scapito di altri, svolgendo o meno le verifiche, levando o meno le sanzioni. La rilevanza esterna conferma la necessità di adeguate misure
5F	Accertamenti relativi alla residenza	<p>Disomogeneità delle valutazioni</p> <p>Non rispetto delle scadenze temporali</p>	Medio	Medio	Medio	Medio	Basso	Basso	Medio	Medio	Medio	Basso	Basso	Medio	Rischio medio	Si valuta un rischio medio in quanto gli uffici potrebbero utilizzare poteri e competenze, delle quali dispongono, in favore di taluni soggetti a scapito di altri, svolgendo o meno le verifiche.
6F	Gestione dell'iter dei verbali per infrazioni al codice della strada	<p>Disomogeneità dolosa delle valutazioni</p> <p>Non rispetto delle scadenze temporali</p>	Alto	Basso	Alto	Medio	Basso	Medio	Alto	Medio	Medio	Basso	Basso	Medio	Rischio critico	Gli uffici potrebbero utilizzare poteri e competenze, delle quali dispongono, in favore di taluni soggetti a scapito di altri, svolgendo o meno le verifiche, levando o meno le sanzioni. La rilevanza esterna conferma la necessità di adeguate misure.

1H	Affidamento rappresentanza legale dell'ente ad avvocati esterni	Indebita interpretazione delle norme al fine di agevolare taluni soggetti	Alto	Medio	Alto	Medio	Basso	Basso	Alto	Medio	Medio	Medio	Medio	Medio	Medio	Rischio critico	Si valuta un rischio critico in quanto gli interessi economici che attiva il processo può celare comportamenti scorretti a favore di taluni soggetti e a scapito di altri. Il rischio viene ridotto attuando un processo decisionale trasparente
2H	Gestione sinistri	Alterazione corretto svolgimento dell'istruttoria	Basso	Basso	Medio	Basso	Basso	Basso	Basso	Basso	Medio	Basso	Medio	Medio	Medio	Rischio basso	Il processo non consente margini di discrezionalità significativi. Pertanto, il rischio è stato ritenuto basso

AREA RISCHIO SPECIFICO

I) Governo del territorio																	
N.	PROCESSO	EVENTO RISCHIOSO	Probabilità						Valutazione Probabilità	Impatto				Valutazione Impatto	Esito livello di rischio	Descrizione/motivazione	
			P1	P2	P3	P4	P5	P6		I1	I2	I3	I4				
1I	Pianificazione urbanistica generale: Piani urbanistici generali	Adozione di modificazioni al piano in contrasto con gli obiettivi generali di tutela e sviluppo del territorio cui il piano è preposto Mancato rispetto obblighi di pubblicazione Alterazione corretto svolgimento dell'istruttoria al fine di agevolare o penalizzare taluni soggetti	Alto	Medio	Alto	Alto	Basso	Alto	Medio	Medio	Basso	Medio	Medio	Medio	Rischio critico	Si valuta un rischio critico in quanto il processo richiede in parte delle scelte discrezionali. Tale discrezionalità potrebbe essere utilizzata impropriamente per ottenere vantaggi e utilità.	
2I	Pianificazione urbanistica attuativa: Piani attuativi e varianti urbanistiche di iniziativa pubblica e privata	Disomogeneità delle valutazioni Non rispetto delle scadenze temporali	Alto	Medio	Alto	Alto	Basso	Alto	Medio	Medio	Basso	Medio	Medio	Medio	Rischio critico	Si valuta un rischio critico in quanto il processo richiede in parte delle scelte discrezionali. Tale discrezionalità potrebbe essere utilizzata impropriamente per ottenere vantaggi e utilità.	
3I	Rilascio titoli abilitativi edilizi	Indebita interpretazione delle norme al fine di agevolare taluni soggetti Disomogeneità delle valutazioni Alterazione corretto svolgimento dell'istruttoria al fine di agevolare o penalizzare taluni soggetti	Medio	Medio	Alto	Alto	Basso	Basso	Alto	Alto	Alto	Basso	Alto	Alto	Rischio alto	L'attività edilizia privata è sempre sostenuta da interessi economici, anche di valore considerevole, che potrebbero determinare i funzionari a tenere comportamenti scorretti. Questo motiva la necessità di adeguate misure.	
4I	Rilascio certificato di destinazione urbanistica	Disomogeneità delle valutazioni Non rispetto delle scadenze temporali Indebita interpretazione delle norme al fine di agevolare taluni soggetti	Basso	Basso	Medio	Medio	Basso	Basso	Basso	Medio	Medio	Basso	Basso	Medio	Rischio basso	Si valuta un rischio basso poiché la procedura è regolamentata da criteri oggettivi di legge e regolamenti e la discrezionalità nella gestione del procedimento è minima	

J) Altri Servizi																	
N.	PROCESSO	EVENTO RISCHIOSO	Probabilità						Valutazione Probabilità	Impatto				Valutazione Impatto	Esito livello di rischio	Descrizione/motivazione	
			P1	P2	P3	P4	P5	P6		I1	I2	I3	I4				
J1	Gestione del protocollo	Non rispetto delle scadenze temporali	Basso	Basso	Basso	Basso	Basso	Basso	Basso	Basso	Basso	Basso	Basso	Basso	Basso	Rischio minimo	Il processo non consente margini di discrezionalità significativi. I vantaggi che produce in favore di terzi sono di valore assai contenuto pertanto il rischio è stato valutato minimo
																	I processo non consente margini di

J2	Funzionamento organi collegiali	Violazione delle norme per interesse di parte	Basso	Basso	Medio	Basso	Basso	Basso	Basso	Alto	Medio	Basso	Medio	Medio	Rischio basso	discrezionalità significativi. Inoltre, i vantaggi che produce in favore dei terzi sono di valore, in genere, assai contenuto. Pertanto, il rischio è stato ritenuto basso
J3	Istruttoria delle deliberazioni	Violazione delle norme procedurali	Basso	Basso	Medio	Basso	Basso	Basso	Basso	Medio	Medio	Medio	Medio	Medio	Rischio basso	Il processo non consente margini di discrezionalità significativi. Inoltre, i vantaggi che produce in favore dei terzi sono di valore, in genere, assai contenuto. Pertanto, il rischio è stato ritenuto basso
J4	Pubblicazione delle deliberazioni	Violazione delle norme procedurali	Basso	Basso	Medio	Basso	Basso	Basso	Basso	Medio	Medio	Medio	Medio	Medio	Rischio basso	Il processo non consente margini di discrezionalità significativi. Inoltre, i vantaggi che produce in favore dei terzi sono di valore, in genere, assai contenuto. Pertanto, il rischio è stato ritenuto basso
J5	Formazione di determinazioni, decreti ed altri atti amministrativi	Violazione delle norme per interesse di parte	Basso	Basso	Medio	Basso	Basso	Basso	Basso	Medio	Medio	Medio	Medio	Medio	Rischio basso	Il processo non consente margini di discrezionalità significativi. Inoltre, i vantaggi che produce in favore dei terzi sono di valore, in genere, assai contenuto. Pertanto, il rischio è stato ritenuto basso

REGISTRO EVENTI RISCHIOSI
(Identificazione degli eventi rischiosi)

- Abusivo ricorso alle varianti al fine di favorire l'appaltatore
- Abuso nel rilascio di autorizzazioni in ambiti in cui il pubblico ufficiale ha funzioni esclusive o preminenti di controllo al fine di agevolare taluni soggetti
- Abuso nell'utilizzo delle funzioni autoritative al fine di agevolare o penalizzare taluni soggetti
- Abuso nel rilascio dei dati e delle informazioni allo scopo di agevolare taluni soggetti
- Adozione di modificazioni al piano in contrasto con gli obiettivi generali di tutela e sviluppo del territorio cui il piano è preposto
- Alterazione o sottrazione della documentazione di gara sia in fase di gara che in fase successiva di controllo
- Alterazione o omissione dei controlli e delle verifiche al fine di favorire taluni soggetti
- Alterazione corretto svolgimento dell'istruttoria al fine di agevolare o penalizzare taluni soggetti
- Assenza di criteri di campionamento
- Assenza di controlli
- Azioni e comportamenti tesi a restringere indebitamente la platea dei partecipanti alla gara
- Definizione di un fabbisogno non corrispondente a criteri di efficienza/efficacia/economicità
- Discrezionalità nello svolgimento dell'istruttoria
- Disomogeneità delle valutazioni
- Disomogeneità delle valutazioni durante la selezione
- Disomogeneità nel controllo del possesso dei requisiti dichiarati
- Disomogeneità di valutazione nella individuazione del contraente
- Disomogeneità delle valutazioni delle richieste
- Disomogeneità di valutazione nella individuazione del soggetto destinatario
- Fuga di notizie di informazioni riservate
- Indebita interpretazione delle norme al fine di agevolare taluni soggetti
- Inosservanza delle regole procedurali a garanzia della trasparenza e dell'imparzialità
- Mancata o insufficiente verifica dell'effettivo stato avanzamento lavori rispetto ai tempi previsti al fine di evitare l'applicazione di penali o la risoluzione del contratto
- Mancato rispetto degli obblighi di pubblicazione
- Nomina di soggetti non in possesso dei requisiti previsti dalla legge
- Non rispetto delle scadenze temporali
- Non tempestiva adozione e approvazione degli strumenti di programmazione
- Mancata verifica di cause di conflitto di interesse
- Scarsa trasparenza/poca pubblicità dell'opportunità
- Predisposizione di clausole contrattuali dal contenuto vago o vessatorio per disincentivare la partecipazione alla gara ovvero per consentire modifiche di esecuzione
- Scarso controllo del possesso dei requisiti dichiarati
- Scarsa trasparenza dell'operato/alterazione della concorrenza
- Scarsa trasparenza dell'affidamento dell'incarico/consulenza
- Scarsa trasparenza nell'attribuzione delle nomine politiche

- Scarso controllo del possesso dei requisiti dichiarati (e della rendicontazione)
- Selezione "pilotata" del formatore per interesse/utilità di parte
- Violazione della privacy

COMUNE DI IMER								
Piano Triennale Prevenzione della Corruzione e Trasparenza 2022-2024								
Allegato G - INDIVIDUAZIONE E PROGRAMMAZIONE DELLE MISURE								

AREA RISCHIO GENERALE								
-----------------------	--	--	--	--	--	--	--	--

A) Provvedimenti ampliativi della sfera giuridica dei destinatari privi di effetto economico e immediato per il destinatario								
N.	PROCESSO	EVENTO RISCHIOSO	Esito livello di rischio	Descrizione delle misure	Tipologia della misura	Tempi di realizzazione	Titolare della misura	Risultato atteso/indicatori
1A	Autorizzazione di accesso e/o sosta nella Zona a Traffico Limitato	Scarso controllo del possesso dei requisiti dichiarati	Rischio minimo	Individuazione dei criteri per la valutazione delle richieste	Regolamentazione	In atto	Responsabile Segreteria	Verifica adozione della procedura
		Non rispetto delle scadenze temporali		Monitoraggio periodico dei tempi di evasione istanze				
2A	Autorizzazione per la circolazione e sosta di veicoli a servizio di persone invalide (contrassegno invalidi)	Abuso nel rilascio di autorizzazioni in ambiti in cui il pubblico ufficiale ha funzioni esclusive o preminenti di controllo al fine di agevolare taluni soggetti	Rischio minimo	Individuazione dei criteri per la valutazione delle richieste	Regolamentazione	In atto	Responsabile Segreteria	Verifica adozione della procedura
3A	Concessione di occupazione temporanea di suolo pubblico per: - esercizi pubblici ed attività commerciali - avvenimenti e manifestazioni - carattere sociale, culturale, religioso, ricreativo	Disomogeneità delle valutazioni	Rischio minimo	Individuazione dei criteri per la valutazione delle richieste	Regolamentazione	In atto	Responsabile Segreteria	Verifica adozione procedura prevista dal relativo regolamento
		Non rispetto delle scadenze temporali		Monitoraggio periodico dei tempi di evasione istanze				
4A	Autorizzazione/nulla osta per avvenimenti, competizioni o gare di carattere sportivo.	Disomogeneità delle valutazioni	Rischio minimo	Individuazione dei criteri per la valutazione delle richieste	Regolamentazione	In atto	Responsabile Segreteria	Verifica adozione della procedura
		Non rispetto delle scadenze temporali		Monitoraggio periodico dei tempi di evasione istanze				
5A	Cambio di abitazione	Discrezionalità nello svolgimento dell'istruttoria	Rischio minimo	Tracciabilità di tutte le fasi del procedimento	Regolamentazione	In atto	Responsabile Area Servizi Demografici	Verifica adozione della procedura
		Non rispetto delle scadenze temporali		Controllo puntuale tempistiche di lavorazione				
6A	Separazione coniugale - Divorzio	Discrezionalità nello svolgimento dell'istruttoria	Rischio minimo	Tracciabilità di tutte le fasi del procedimento	Regolamentazione	In atto	Responsabile Area Servizi Demografici	Verifica adozione della procedura
		Non rispetto delle scadenze temporali						
7A	Immigrazione da altro Comune o dall'estero	Scarso controllo del possesso dei requisiti dichiarati	Rischio minimo	Tracciabilità di tutte le fasi del procedimento	Regolamentazione	In atto	Responsabile Area Servizi Demografici	Verifica adozione della procedura
		Assenza di controlli						
8A	Autorizzazione alla cremazione	Discrezionalità nello svolgimento dell'istruttoria	Rischio minimo	Tracciabilità di tutte le fasi del procedimento	Regolamentazione	In atto	Responsabile Area Servizi Demografici	Verifica adozione della procedura
9A	Autorizzazione a trasporti fuori dal territorio comunale	Discrezionalità nello svolgimento dell'istruttoria	Rischio minimo	Tracciabilità di tutte le fasi del procedimento	Regolamentazione	In atto	Responsabile Area Servizi Demografici	Verifica adozione della procedura
10A	Autorizzazione a trasporti all'estero per Stati aderenti alla Convenzione di Berlino	Discrezionalità nello svolgimento dell'istruttoria	Rischio minimo	Tracciabilità di tutte le fasi del procedimento	Regolamentazione	In atto	Responsabile Area Servizi Demografici	Verifica adozione della procedura
11A	Autorizzazione alla conservazione delle ceneri in abitazione	Discrezionalità nello svolgimento dell'istruttoria	Rischio minimo	Tracciabilità di tutte le fasi del procedimento	Regolamentazione	In atto	Responsabile Area Servizi Demografici	Verifica adozione della procedura
12A	Autorizzazione alla dispersione in natura delle ceneri	Discrezionalità nello svolgimento dell'istruttoria	Rischio minimo	Tracciabilità di tutte le fasi del procedimento	Regolamentazione	In atto	Responsabile Area Servizi Demografici	Verifica adozione della procedura
13A	Permesso di seppellimento per decessi per cause naturali	Discrezionalità nello svolgimento dell'istruttoria	Rischio minimo	Tracciabilità di tutte le fasi del procedimento	Regolamentazione	In atto	Responsabile Area Servizi Demografici	Verifica adozione della procedura
14A	Permesso di seppellimento per decessi per cause di morte violenta	Discrezionalità nello svolgimento dell'istruttoria	Rischio minimo	Tracciabilità di tutte le fasi del procedimento	Regolamentazione	In atto	Responsabile Area Servizi Demografici	Verifica adozione della procedura
15A	Assegnazione o conferma di numero civico per nuove costruzioni, ristrutturazioni, interventi di modifica di accessi a fabbricati	Discrezionalità nello svolgimento dell'istruttoria	Rischio minimo	Tracciabilità di tutte le fasi del procedimento	Regolamentazione	In atto	Responsabile Area Servizi Demografici	Verifica adozione della procedura
16A	Concessione di occupazione di suolo pubblico per propaganda elettorale o referendaria nei 30 giorni antecedenti la data della consultazione	Disomogeneità delle valutazioni	Rischio minimo	Individuazione dei criteri per la valutazione delle richieste	Regolamentazione	In atto	Responsabile Area Affari Generali/Organizzazione	Verifica adozione procedura prevista dal relativo regolamento
		Non rispetto delle scadenze temporali		Monitoraggio periodico dei tempi di evasione istanze				
17A	Consultazioni elettorali	Non rispetto delle scadenze temporali	Rischio minimo	Tracciabilità di tutte le fasi del procedimento	Regolamentazione	In atto	Responsabile Area Servizi Demografici	Verifica adozione della procedura
18A	Gestione dell'elettorato	Scarso controllo del possesso dei requisiti dichiarati	Rischio minimo	Tracciabilità di tutte le fasi del procedimento	Regolamentazione	In atto	Responsabile Area Servizi Demografici	Verifica adozione della procedura
19A	Gestione della leva	Scarso controllo del possesso dei requisiti dichiarati	Rischio minimo	Tracciabilità di tutte le fasi del procedimento	Regolamentazione	In atto	Responsabile Area Servizi Demografici	Verifica adozione della procedura
20A	Rilascio documenti di identità	Scarso controllo del possesso dei requisiti dichiarati	Rischio minimo	Tracciabilità di tutte le fasi del procedimento	Regolamentazione	In atto	Responsabile Area Servizi Demografici	Verifica adozione della procedura
		Non rispetto delle scadenze temporali		Monitoraggio periodico dei tempi di evasione istanze				
21A	Rilascio certificazioni anagrafiche	Non rispetto delle scadenze temporali	Rischio minimo	Monitoraggio periodico dei tempi di evasione istanze	Regolamentazione	In atto	Responsabile Area Servizi Demografici	Verifica adozione della procedura
22A	Ordinanze per limitazione di traffico	Indebita interpretazione delle norme al fine di agevolare taluni soggetti	Rischio minimo	Tracciabilità di tutte le fasi del procedimento	Regolamentazione	In atto	Servizio segreteria	Verifica adozione procedura prevista dal relativo regolamento
		Abuso nell'utilizzo delle funzioni autoritative al fine di agevolare o penalizzare taluni soggetti						
23A	Autorizzazione allo scarico (allacciamento alla fognatura comunale e scarichi	Disomogeneità delle valutazioni	Rischio basso	Individuazione dei criteri per la valutazione delle richieste	Regolamentazione	In atto	Servizio Tecnico/urbanistico	Verifica adozione procedura prevista dal

	alternativa)	Alterazione corretto svolgimento dell'istruttoria al fine di agevolare o penalizzare taluni soggetti		Tracciabilità di tutte le fasi del procedimento			settore edilizia privata	relativo regolamento
24A	Rilascio di dichiarazioni, certificazioni e attestazioni varie in materia urbanistico-edilizia	Disomogeneità delle valutazioni	Rischio basso	Explicitazione della documentazione necessaria per l'attivazione delle pratiche e delle richieste di integrazione Rispetto della check list e dei criteri preventivi di controlli sulle dichiarazioni	Regolamentazione	In atto	Servizio Tecnico/urbanistico settore edilizia privata	Verifica adozione procedura prevista dal relativo regolamento
		Non rispetto delle scadenze temporali		Pubblicizzazione del calendario sedute commissione e tempi minimi per la presentazione o integrazione delle pratiche	Trasparenza			Verifica presenza dell'informazione oggetto di pubblicazione
				Procedura formalizzata e informatizzata che garantisca la tracciabilità delle istanze e tiene conto dell'ordine cronologico di arrivo salve motivate eccezioni Monitoraggio periodico dei tempi di evasione istanze, per tipologia di procedimento	Regolamentazione			Verifica adozione della procedura
25A	Autorizzazione per deroga alla somministr. di superalcolici in occasione di manifestazione	Non rispetto delle scadenze temporali	Rischio minimo	Procedura formalizzata e informatizzata che garantisca la tracciabilità dell'operato Monitoraggio periodico dei tempi di realizzazione dei controlli	Regolamentazione	In atto	ufficio tributi e commercio	Verifica adozione della procedura
		Disomogeneità delle valutazioni		Creazione di supporti operativi per la effettuazione dei controlli	Controllo			Utilizzo check list
26A	Licenza per apertura, trasferimento e ampliamento di sala giochi	Non rispetto delle scadenze temporali	Rischio minimo	Procedura formalizzata e informatizzata che garantisca la tracciabilità dell'operato Monitoraggio periodico dei tempi di realizzazione dei controlli	Regolamentazione	In atto	ufficio tributi e commercio	Verifica adozione della procedura
		Disomogeneità delle valutazioni		Creazione di supporti operativi per la effettuazione dei controlli	Controllo			Utilizzo check list
27A	Licenza per l'esercizio di scommesse	Non rispetto delle scadenze temporali	Rischio minimo	Procedura formalizzata e informatizzata che garantisca la tracciabilità dell'operato Monitoraggio periodico dei tempi di realizzazione dei controlli	Regolamentazione	In atto	ufficio tributi e commercio	Verifica adozione della procedura
		Disomogeneità delle valutazioni		Creazione di supporti operativi per la effettuazione dei controlli	Controllo			Utilizzo check list
28A	Licenza per distribuzione e noleggio di apparecchi da gioco	Non rispetto delle scadenze temporali	Rischio minimo	Procedura formalizzata e informatizzata che garantisca la tracciabilità dell'operato Monitoraggio periodico dei tempi di realizzazione dei controlli	Regolamentazione	In atto	ufficio tributi e commercio	Verifica adozione della procedura
		Disomogeneità delle valutazioni		Creazione di supporti operativi per la effettuazione dei controlli	Controllo			Utilizzo check list
29A	Autorizzazione mercato tipico locale	Non rispetto delle scadenze temporali	Rischio minimo	Procedura formalizzata e informatizzata che garantisca la tracciabilità dell'operato Monitoraggio periodico dei tempi di realizzazione dei controlli	Regolamentazione	In atto	Responsabile Area Edilizia/Commercio e Pubblici Esercizi	Verifica adozione della procedura
		Disomogeneità delle valutazioni		Creazione di supporti operativi per la effettuazione dei controlli	Controllo			Utilizzo check list
30A	Autorizzazione noleggio con conducente	Non rispetto delle scadenze temporali	Rischio minimo	Procedura formalizzata e informatizzata che garantisca la tracciabilità dell'operato Monitoraggio periodico dei tempi di realizzazione dei controlli	Regolamentazione	In atto	ufficio tributi e commercio	Verifica adozione della procedura
		Disomogeneità delle valutazioni		Creazione di supporti operativi per la effettuazione dei controlli	Controllo			Utilizzo check list
31A	Subingresso autorizzazione noleggio con conducente	Non rispetto delle scadenze temporali	Rischio minimo	Procedura formalizzata e informatizzata che garantisca la tracciabilità dell'operato Monitoraggio periodico dei tempi di realizzazione dei controlli	Regolamentazione	In atto	ufficio tributi e commercio	Verifica adozione della procedura
		Disomogeneità delle valutazioni		Creazione di supporti operativi per la effettuazione dei controlli	Controllo			Utilizzo check list
32A	Autorizzazione per campeggio mobile	Non rispetto delle scadenze temporali	Rischio minimo	Monitoraggio periodico dei tempi di realizzazione dei controlli	Regolamentazione	In atto	ufficio tributi e commercio	Verifica adozione della procedura
		Disomogeneità delle valutazioni		Creazione di supporti operativi per la effettuazione dei controlli	Controllo			Utilizzo check list
33A	Autorizzazione all'esercizio di attività temporanee (manifestazioni, spettacoli e cantieri ex L. n. 447/1995)	Non rispetto delle scadenze temporali	Rischio minimo	Procedura formalizzata e informatizzata che garantisca la tracciabilità dell'operato Monitoraggio periodico dei tempi di realizzazione dei controlli	Regolamentazione	In atto	ufficio tributi e commercio	Verifica adozione della procedura
		Disomogeneità delle valutazioni		Creazione di supporti operativi per la effettuazione dei controlli	Controllo			Utilizzo check list
34A	Accesso agli atti ex L. 241/1990	Disomogeneità delle valutazioni	Rischio basso	Standardizzazione della modulistica con particolare riferimento all'explicitazione della motivazione della richiesta e del procedimento amministrativo cui si riferisce	Regolamentazione	In atto	Responsabile Area Affari Generali/Organizzazione	Verifica avvenuta standardizzazione della modulistica e gestione degli accessi
		Violazione della privacy		Tracciabilità informatica di accessi e interrogazioni alle banche dati con elementi sensibili				
35A	Accesso civico semplice	Non rispetto delle scadenze temporali	Rischio minimo	Monitoraggio periodico dei tempi di realizzazione dei controlli	Trasparenza	In atto	servizio segreteria	Verifica presenza dei dati e delle informazioni oggetto di pubblicazione
		Abuso nel rilascio dei dati e delle informazioni allo scopo di agevolare talusi soggetti.		Tracciabilità di tutte le fasi del procedimento	Regolamentazione			Verifica puntuale adozione della procedura
36A	Accesso civico generalizzato	Non rispetto delle scadenze temporali	Rischio basso	Monitoraggio periodico dei tempi di realizzazione dei controlli	Trasparenza	In atto	servizio segreteria	Verifica presenza dei dati e delle informazioni oggetto di pubblicazione
		Abuso nel rilascio dei dati e delle informazioni allo scopo di agevolare taluni soggetti.		Tracciabilità di tutte le fasi del procedimento	Regolamentazione			Verifica puntuale adozione della procedura

B) Provvedimenti ampliativi della sfera giuridica dei destinatari con effetto economico diretto e immediato per il destinatario								
N.	PROCESSO	EVENTO RISCHIOSO	Esito livello di rischio	Descrizione delle misure	Tipologia della misura	Tempi di realizzazione	Titolare della misura	Risultato atteso/indicatori
1B	Assegnazione e liquidazione di contributi per iniziative con finalità socio-assistenziali, socio-culturali, turistico-sportivi sia ordinarie che straordinarie	Scarsa trasparenza/ poca pubblicità dell'opportunità	Rischio medio	Pubblicizzazione delle modalità di accesso al contributo e della tempistica	Trasparenza	In atto	servizio segreteria e servizio finanziario	Verifica presenza delle informazioni oggetto di pubblicazione
		Disomogeneità delle valutazioni nella verifica delle richieste		Regolamentazione	Verifica rispetto regolamento per assegnazione dei contributi in oggetto			
		Scarso controllo del possesso dei requisiti dichiarati e della rendicontazione			Controllo puntuale dei requisiti e della documentazione consegnata e della rendicontazione			
2B	Assegnazione contributi a sostegno della natalità	Scarsa trasparenza/ poca pubblicità dell'opportunità	Rischio basso	Pubblicizzazione delle modalità di accesso al contributo e della tempistica	Trasparenza	In atto	servizio segreteria e servizio finanziario	Verifica presenza delle informazioni oggetto di pubblicazione
		Disomogeneità delle valutazioni nella verifica delle richieste		Regolamentazione	Verifica rispetto regolamento per assegnazione dei contributi in oggetto			
		Scarso controllo del possesso dei requisiti dichiarati			Controllo puntuale dei requisiti e della documentazione consegnata e della rendicontazione			
3B	Assegnazione del contributo per la fruizione del servizio di nido familiare - servizio Tagesmutter	Scarsa trasparenza/ poca pubblicità dell'opportunità	Rischio basso	Pubblicizzazione delle modalità di accesso al contributo e della tempistica	Trasparenza	In atto	servizio segreteria e servizio finanziario	Verifica presenza delle informazioni oggetto di pubblicazione
		Disomogeneità delle valutazioni nella verifica delle richieste		Regolamentazione	Verifica rispetto regolamento per assegnazione dei contributi in oggetto			
		Scarso controllo del possesso dei requisiti dichiarati			Controllo puntuale dei requisiti e della documentazione consegnata e della rendicontazione			

4B	Contributo di tinteggiatura	Scarsa trasparenza/ poca pubblicità dell'opportunità	Rischio basso	Publicizzazione delle modalità di accesso al contributo e della tempistica	Trasparenza	In atto	servizio segreteria e servizio finanziario e servizio tecnico	Verifica presenza delle informazioni oggetto di pubblicazione
		Disomogeneità delle valutazioni nella verifica delle richieste		Regolamentazione	Rispetto regolamento per l'erogazione dei contributi con esplicitazione dei criteri Esplicitazione dei requisiti e della documentazione necessaria per l'ottenimento del beneficio			Verifica rispetto regolamento per assegnazione dei contributi in oggetto
		Scarso controllo del possesso dei requisiti dichiarati			Controllo puntuale dei requisiti e della documentazione consegnata e della rendicontazione			
5B	Contributo cremazione	Scarsa trasparenza/ poca pubblicità dell'opportunità	Rischio basso	Publicizzazione delle modalità di accesso al contributo e della tempistica	Trasparenza	In atto	servizio anagrafe e servizio finanziario	Verifica presenza delle informazioni oggetto di pubblicazione
		Disomogeneità delle valutazioni nella verifica delle richieste		Regolamentazione	Rispetto regolamento per l'erogazione dei contributi con esplicitazione dei criteri Esplicitazione dei requisiti e della documentazione necessaria per l'ottenimento del beneficio			Verifica rispetto regolamento per assegnazione dei contributi in oggetto
		Scarso controllo del possesso dei requisiti dichiarati			Controllo puntuale dei requisiti e della documentazione consegnata e della rendicontazione			

C) Contratti pubblici								
N.	PROCESSO	EVENTO RISCHIOSO	Esito livello di rischio	Descrizione delle misure	Tipologia della misura	Tempi di realizzazione	Titolare della misura	Risultato atteso/indicatori
1C	Programmazione gara	Scarsa trasparenza	Rischio medio	Pubblicazione degli atti adottati	Trasparenza	In atto	sergreteria e tecnico	Verifica presenza delle informazioni oggetto di pubblicazione
		Non tempestiva adozione e approvazione degli strumenti di programmazione		Tracciabilità di tutte le fasi del procedimento	Regolamentazione		sergreteria e tecnico	Verifica adozione della procedura
		Definizione di un fabbisogno non corrispondente a criteri di efficienza/efficacia/economicità		Effettuazione dei controlli sui fabbisogni rilevati	Controllo			Verifica numero di controlli effettuati
2C	Impostazione gara	Scarsa trasparenza dell'operato/alterazione della concorrenza	Rischio medio	Formalizzazione dei criteri di rotazione fornitori/ditte	Rotazione	In atto	sergreteria e tecnico	Verifica numero di incarichi/pratiche ruotate sul totale
		Predisposizione di clausole contrattuali dal contenuto vago o vessatorio per disincentivare la partecipazione alla gara ovvero per consentire modifiche di esecuzione		Utilizzo di bandi tipo per requisiti e modalità di partecipazione Monitoraggio per tipologia delle modalità utilizzate per l'effettuazione delle gare	Regolamentazione			Verifica adozione della procedura
		Disomogeneità di valutazione nella individuazione del contraente		Definizione di criteri per la composizione delle commissioni e verifica che chi vi partecipa non abbia interessi o legami parentali con le imprese concorrenti Creazione di griglie per la valutazione delle offerte	Controllo			Verifica utilizzo di check list
		Fuga di notizie di informazioni riservate		Adeguate formazione tecnico/giuridica al personale coinvolto nel processo	Formazione			Numero di partecipanti ai corsi su numero di soggetti coinvolti nel processo
		Azioni e comportamenti tesi a restringere indebitamente la platea dei partecipanti alla gara						
3C	Svolgimento gara	Alterazione o sottrazione della documentazione di gara sia in fase di gara che in fase successiva di controllo	Rischio medio	Tracciabilità di tutte le fasi del procedimento	Regolamentazione	In atto	sergreteria e tecnico	Verifica adozione della procedura e corretta gestione amministrativa del processo
		Scarso controllo del possesso dei requisiti dichiarati		Definizione preventiva dei criteri di selezione dei partecipanti per i controlli sui requisiti				
4C	Aggiudicazione e stipula del contratto	Disomogeneità nel controllo del possesso dei requisiti dichiarati	Rischio medio	Definizione preventiva dei criteri di selezione dei partecipanti per i controlli sui requisiti	Regolamentazione	In atto	sergreteria e tecnico	Verifica adozione della procedura e corretta gestione amministrativa del processo
		Alterazione o sottrazione della documentazione di gara sia in fase di gara che in fase successiva di controllo		Tracciabilità di tutte le fasi del procedimento				
		Scarsa trasparenza dell'operato/alterazione della concorrenza		Pubblicazione degli atti relativi all'aggiudicazione della gara	Trasparenza			Verifica presenza delle informazioni oggetto di pubblicazione
5C	Esecuzione del contratto	Abusivo ricorso alle varianti al fine di favorire l'appaltatore	Rischio medio	Tracciabilità di tutte le fasi del procedimento	Regolamentazione	In atto	sergreteria e tecnico	Verifica adozione della procedura e corretta gestione amministrativa del processo
		Mancata o insufficiente verifica dell'effettivo stato avanzamento lavori rispetto ai tempi previsti al fine di evitare l'applicazione di penali o la risoluzione del contratto						
6C	Rendicontazione del contratto	Assenza di controlli	Rischio medio	Esecuzione delle procedure di controllo previste	Regolamentazione	In atto	sergreteria e tecnico	Verifica adozione della procedura e corretta gestione amministrativa del processo

D) Acquisizione e gestione del personale								
N.	PROCESSO	EVENTO RISCHIOSO	Esito livello di rischio	Descrizione delle misure	Tipologia della misura	Tempi di realizzazione	Titolare della misura	Risultato atteso/indicatori
1D	Selezione/reclutamento personale (anche per procedure di mobilità)	Scarsa trasparenza/poca pubblicità della opportunità	Rischio critico	Pubblicazione delle informazioni nei canali telematici dell'amministrazione Trasmissione del bando a diversi soggetti istituzionali	Trasparenza	In atto	Servizio Segreteria	Tempestiva pubblicazione nei diversi canali telematici individuati
		Disomogeneità delle valutazioni durante la selezione		Individuazione criteri per la valutazione dei candidati Creazione di griglie di valutazione Rotazione dei componeneti delle commissioni	Regolamentazione			Regolamento delle procedure di assunzione
		Disomogeneità nel controllo del possesso dei requisiti dichiarati		Effettuazione dei controlli nei confronti dei vincitori del concorso/selezione Effettuazione dei controlli, a campione, nei confronti degli altri candidati	Controllo			Verifica numero di controlli effettuati
		Mancata verifica di cause di conflitto di interesse		Verifica dell'assenza di conflitto di interesse	Controllo			Acquisizione dichiarazioni di assenza di conflitti di interesse Verifiche a campione
2D	Assunzione mediante liste di collocamento - Assunzione categorie protette	Scarsa trasparenza/poca pubblicità della opportunità	Rischio critico	Pubblicazione delle informazioni nei canali telematici dell'amministrazione Trasmissione del bando a diversi soggetti istituzionali	Trasparenza	In atto	Servizio Segreteria	Tempestiva pubblicazione nei diversi canali telematici individuati
		Disomogeneità delle valutazioni durante la selezione		Individuazione criteri per la valutazione dei candidati Creazione di griglie di valutazione Rotazione dei componeneti delle commissioni	Regolamentazione			Regolamento delle procedure di assunzione
		Disomogeneità nel controllo del possesso dei requisiti dichiarati		Effettuazione dei controlli nei confronti dei vincitori del concorso/selezione Effettuazione dei controlli, a campione, nei confronti degli altri candidati	Controllo			Verifica numero di controlli effettuati
		Mancata verifica di cause di conflitto di interesse		Verifica dell'assenza di conflitto di interesse	Controllo			Acquisizione dichiarazioni di assenza di conflitti di interesse Verifiche a campione
3D	Progressioni di carriera	Disomogeneità delle valutazioni durante la selezione Previsione di requisiti di accesso personalizzati ed insufficienza di meccanismi oggettivi e trasparenti allo scopo di favorire candidati particolari	Rischio basso	Individuazione criteri per la valutazione dei candidati Creazione di griglie di valutazione Rotazione dei componeneti delle commissioni	Regolamentazione	In atto	Servizio Segreteria	Regolamento delle procedure di assunzione
		Disomogeneità nel controllo del possesso dei requisiti dichiarati		Effettuazione dei controlli nei confronti dei vincitori Effettuazione dei controlli, a campione, nei confronti degli altri candidati	Controllo			Verifica numero di controlli effettuati
4D	Pagamento retribuzioni	Non rispetto delle scadenze temporali Indebita interpretazione delle norme al fine di agevolare taluni soggetti	Rischio minimo	Tracciabilità di tutte le fasi del procedimento	Regolamentazione	In atto	Servizio Finanziario	Verifica adozione della procedura
		Non rispetto delle scadenze temporali			Regolamentazione	In atto	Servizio Segreteria	Verifica adozione

5D	Aspettative/congedi/permessi	Indebita interpretazione delle norme al fine di agevolare taluni soggetti	Rischio minimo	Tracciabilità di tutte le fasi del procedimento	regolamentazione	In atto	Servizio Segreteria	della procedura
		Assenza di controlli			Regolamentazione	In atto	Servizio Segreteria	Verifica adozione della procedura
6D	Procedimenti disciplinari	Indebita interpretazione delle norme al fine di agevolare taluni soggetti	Rischio basso	Tracciabilità di tutte le fasi del procedimento	Regolamentazione	In atto	Servizio Segreteria	Verifica adozione della procedura
		Disomogeneità delle valutazioni delle richieste						
7D	Formazione del personale	Selezione "pilotata" del formatore per interesse/utilità di parte	Rischio medio	Tracciabilità di tutte le fasi del procedimento	Regolamentazione	In atto	Servizio Segreteria	Verifica adozione della procedura

E) Gestione delle entrate, delle spese e del patrimonio								
N.	PROCESSO	EVENTO RISCHIOSO	Esito livello di rischio	Descrizione delle misure	Tipologia della misura	Tempi di realizzazione	Titolare della misura	Risultato atteso/indicatori
1E	Gestione ordinaria delle spese di bilancio	Non rispetto delle scadenze temporali	Rischio alto	Monitoraggio periodico dei tempi di evasione istanze	Controllo	In atto	Servizio Finanziario	Controllo incrociato P3 (fattura elettronica) e programma contabilità
		Indebita interpretazione delle norme al fine di agevolare taluni soggetti		Tracciabilità di tutte le fasi del procedimento	Regolamentazione			Verifica adozione della procedura
		Disomogeneità delle valutazioni		Esplicitazione della documentazione necessaria per effettuare la liquidazione				
2E	Gestione ordinaria delle entrate	Alterazione corretto svolgimento dell'istruttoria al fine di agevolare o penalizzare taluni soggetti	Rischio basso	Tracciabilità di tutte le fasi del procedimento	Regolamentazione	In atto	Servizio Finanziario	Verifica adozione della procedura
3E	Gestione ordinaria Tributi locali	Non rispetto delle scadenze temporali	Rischio basso	Tracciabilità di tutte le fasi del procedimento	Regolamentazione	In atto	Responsabile ufficio commercio e tributi	Verifica adozione della procedura
4E	Assegnazione/concessione beni comunali	Scarsa trasparenza/ poca pubblicità dell'opportunità	Rischio medio	Pubblicazione delle informazioni nei canali telematici dell'amministrazione	Trasparenza	In atto	Servizio Segreteria	Tempestiva pubblicazione nei diversi canali telematici individuati
		Disomogeneità delle valutazioni nella verifica delle richieste		Tracciabilità di tutte le fasi del procedimento	Regolamentazione			Verifica adozione della procedura
5E	Autorizzazione uso spazi comunali	Scarsa trasparenza/poca pubblicità dell'opportunità	Rischio minimo	Formalizzazione delle attività di pubblicizzazione da effettuare Definizione criteri per assegnazione dei beni e modalità di accesso	Trasparenza	In atto	Servizio Segreteria	Tempestiva pubblicazione nei diversi canali telematici individuati
		Disomogeneità delle valutazioni nella verifica delle richieste		Creazione dell'elenco delle associazioni o altri soggetti potenzialmente beneficiari Applicazione regolamento di assegnazione sale e spazi pubblici Esplicitazione della documentazione necessaria per l'ottenimento del beneficio	Regolamentazione			Verifica adozione della procedura
6E	Alienazione di beni immobili e di diritti	Disomogeneità delle valutazioni	Rischio medio	Formalizzazione della procedura di alienazione	Regolamentazione	In atto	Servizio Segreteria e tecnico edilizia privata	Verifica adozione della procedura
		Scarsa trasparenza/poca pubblicità dell'opportunità		Formalizzazione delle attività di pubblicizzazione da effettuare				
7E	Procedure espropriative	Indebita interpretazione delle norme al fine di agevolare taluni soggetti	Rischio critico	Tracciabilità di tutte le fasi del procedimento	Regolamentazione	In atto	Servizio tecnico lavori pubblici	Verifica adozione della procedura
		Alterazione corretto svolgimento dell'istruttoria al fine di agevolare o penalizzare taluni soggetti						

F) Controlli, verifiche, ispezioni e sanzioni								
N.	PROCESSO	EVENTO RISCHIOSO	Esito livello di rischio	Descrizione delle misure	Tipologia della misura	Tempi di realizzazione	Titolare della misura	Risultato atteso/indicatori
1F	Controllo SCIA o altre autorizzazioni in materia edilizia	Disomogeneità delle valutazioni	Rischio critico	Procedura formalizzata e informatizzata che garantisca la tracciabilità dell'operato	Regolamentazione	In atto	servizio tecnico edilizia privata	Verifica adozione della procedura
		Non rispetto delle scadenze temporali		Monitoraggio periodico dei tempi di realizzazione dei controlli Creazione di supporti operativi per la effettuazione dei controlli	Controllo			Verifica tempistiche e modalità di controllo
2F	Accertamenti e controlli sull'attività edilizia (abusi)	Alterazione corretto svolgimento dell'istruttoria al fine di agevolare o penalizzare taluni soggetti	Rischio critico	Procedura formalizzata a livello di Ente per la gestione delle segnalazioni esterne o di uffici interni ed effettuazione dei relativi controlli per i provvedimenti conseguenti Formalizzazione di criteri per la verifica di ufficio	Regolamentazione	In atto	servizio tecnico edilizia privata	Verifica adozione della procedura
		Non rispetto delle scadenze temporali		Monitoraggio periodico dei tempi di realizzazione dei controlli Differenziazione delle modalità di intervento a seconda della gravità potenziale dell'abuso (urgenza)	Controllo			Verifica tempistiche e modalità di controllo
		Alterazione o omissione delle verifiche e dei controlli al fine di favorire taluni soggetti		Formalizzazione degli elementi minimi da rilevare nell'eventuale sopralluogo per la definizione del verbale Istruttoria puntuale dello storico delle pratiche edilizie presentate relative all'edificio verificato				Trasparenza
3F	Controllo SCIA in materia commerciale e attività produttive	Alterazione corretto svolgimento dell'istruttoria al fine di agevolare o penalizzare taluni soggetti	Rischio medio	Procedura formalizzata e informatizzata che garantisca la tracciabilità dell'operato Monitoraggio periodico dei tempi di realizzazione dei controlli	Regolamentazione	In atto	Ufficio tributi e commercio	Verifica adozione della procedura
		Alterazione o omissione delle verifiche e dei controlli al fine di favorire taluni soggetti		Formalizzazione dei criteri statistici per la creazione del campione di pratiche da controllare, con priorità per alcune tipologie di pratiche	Controllo			Verifica tempistiche e modalità di controllo Rispetto delle check list
4F	Controlli/accertamenti sui tributi/entrate	Assenza di criteri di campionamento	Rischio critico	Controllo puntuale delle situazioni come da regolamento o definizione di criteri predeterminati per il controllo a campione	Regolamentazione	In atto	Ufficio tributi e commercio	Verifica adozione della procedura Rispetto delle check list
		Disomogeneità delle valutazioni		Formalizzazione di linee guida per i controlli da effettuare				Controllo
		Non rispetto delle scadenze temporali		Monitoraggio dei tempi di evasione dei controlli				
5F	Accertamenti relativi alla residenza	Disomogeneità delle valutazioni	Rischio medio	Verifica preliminare documentazione presentata. Tracciabilità di tutte le fasi del procedimento	Regolamentazione	In atto	Servizio demografico	Verifica adozione della procedura
		Non rispetto delle scadenze temporali		Controllo puntuale tempistiche di lavorazione Controllo puntuale in back-office	Controllo			Verifica tempistiche e modalità di controllo Rispetto delle check list
6F	Gestione dell'iter dei verbali per infrazioni al codice della strada	Disomogeneità dolosa delle valutazioni	Rischio critico	Monitoraggio dei verbali annullati Monitoraggio dei ricorsi e al loro esito	Controllo	In atto	Responsabile Area Polizia Locale	Verifica tempistiche e modalità di controllo Rispetto delle check list
		Non rispetto delle scadenze temporali		Monitoraggio dei verbali che per motivi temporali risultano prescritti				
7F	Gestione della videosorveglianza del territorio	Violazione della privacy	Rischio medio	Rispetto Regolamento e Disciplinare Sistema Videosorveglianza	Regolamentazione	In atto	Responsabile Area Polizia Locale	Verifica adozione della procedura
		Fuga di notizie verso la stampa di informazioni riservate		Formalizzazione di una linea guida che identifica le sole persone abilitate a comunicare con la stampa				

G) Incarichi e nomine								
N.	PROCESSO	EVENTO RISCHIOSO	Esito livello di rischio	Descrizione delle misure	Tipologia della misura	Tempi di realizzazione	Titolare della misura	Risultato atteso/indicatori

1G	Designazione dei rappresentanti dell'ente presso enti, società e fondazioni	Scarsa trasparenza nell'attribuzione delle nomine politiche	Rischio critico	Procedura formalizzata che garantisce l'effettuazione di tutte le attività previste dalla norma	Trasparenza	In atto	Sindaco/Consiglio comunale	Verifica pubblicazione informazioni e dati ai fini della nomina
		Disomogeneità di valutazione nella individuazione del soggetto destinatario		Creazione di griglie per la valutazione	Regolamentazione			Verifica adozione della procedura
		Scarso controllo del possesso dei requisiti dichiarati		Creazione di supporti operativi (autodichiarazioni) per il controllo dei requisiti	Controllo			Verifica acquisizione supporti operativi per i controlli necessari
2G	Incarichi di progettazione tramite affidamento diretto	Indebita interpretazione delle norme al fine di agevolare taluni soggetti	Rischio critico	Adeguate formazione tecnico/giuridica al personale coinvolto nel processo	Formazione	In atto	Servizio tecnico e Servizio Segreteria	Numero di partecipanti ai corsi su numero di soggetti coinvolti nel processo
		Nomina di soggetti non in possesso dei requisiti previsti dalla legge		Riduzione discrezionalità decisore	Controllo			Predisposizione di check list
		Scarsa trasparenza dell'operato		Formalizzazione dei criteri di rotazione	Rotazione			Verifica numero di incarichi/pratiche ruotate sul totale
		Inosservanza delle regole procedurali a garanzia della trasparenza e dell'imparzialità.		Tracciabilità di tutte le fasi del procedimento	Regolamentazione			Verifica adozione della procedura
3G	Incarichi di progettazione tramite confronto concorrenziale	Indebita interpretazione delle norme al fine di agevolare taluni soggetti	Rischio critico	Adeguate formazione tecnico/giuridica al personale coinvolto nel processo	Formazione	In atto	Servizio tecnico e Servizio Segreteria	Numero di partecipanti ai corsi su numero di soggetti coinvolti nel processo
		Scarsa trasparenza dell'operato		Formalizzazione dei criteri di rotazione	Rotazione			Verifica numero di incarichi/pratiche ruotate sul totale
		Inosservanza delle regole procedurali a garanzia della trasparenza e dell'imparzialità.		Tracciabilità di tutte le fasi del procedimento	Regolamentazione			Verifica adozione della procedura
4G	Incarichi di progettazione tramite procedure ordinarie (procedura aperta, ristretta) – procedura negoziata s/bando per ragioni di estrema urgenza	Indebita interpretazione delle norme al fine di agevolare taluni soggetti	Rischio critico	Adeguate formazione tecnico/giuridica al personale coinvolto nel processo	Formazione	In atto	Servizio tecnico e Servizio Segreteria	Numero di partecipanti ai corsi su numero di soggetti coinvolti nel processo
		Inosservanza delle regole procedurali a garanzia della trasparenza e dell'imparzialità.		Tracciabilità di tutte le fasi del procedimento	Regolamentazione			Verifica adozione della procedura
5G	Incarichi e consulenze professionali	Scarsa trasparenza dell'affidamento dell'incarico/consulenza	Rischio critico	Principio della rotazione degli incarichi	Rotazione	In atto	Servizio tecnico e Servizio Segreteria	Verifica numero di incarichi/pratiche ruotate sul totale
				Pubblicazione di richieste di offerta/bandi Predisposizione di indirizzi per l'affidamento di incarichi di consulenza e collaborazione	Trasparenza			Verifica pubblicazione degli atti e delle informazioni previste dalla normativa
		Disomogeneità di valutazione nella individuazione del soggetto destinatario		Creazione di griglie per la valutazione	Regolamentazione			Predisposizione di griglie secondo i criteri previsti dalla normativa
		Scarso controllo del possesso dei requisiti dichiarati		Creazione di supporti operativi per l'effettuazione dei controlli dei requisiti	Controllo			Utilizzo degli strumenti operativi e successiva verifica dei requisiti

H) Affari legali e contenzioso								
N.	PROCESSO	EVENTO RISCHIOSO	Esito livello di rischio	Descrizione delle misure	Tipologia della misura	Tempi di realizzazione	Titolare della misura	Risultato atteso/indicatori
1H	Affidamento rappresentanza legale dell'ente ad avvocati esterni	Scarsa trasparenza dell'affidamento dell'incarico	Rischio critico	Adozione del regolamento per l'affidamento di incarichi di patrocinio/consulenza legale a professionisti esterni	Regolamentazione	In atto	vizio segreteria e Giunta comur	Verifica adozione della procedura
				Istituzione albo di professionisti legali esterni cui attingere				
				Principio della rotazione degli incarichi	Rotazione			Verifica numero di incarichi/pratiche ruotate sul totale
2H	Gestione sinistri	Alterazione corretto svolgimento dell'istruttoria	Rischio basso	Tracciabilità di tutte le fasi del procedimento	Regolamentazione	In atto	Servizio tecnico e Servizio Finanziario	Verifica adozione della procedura

AREA RISCHIO SPECIFICO

I) Governo del territorio								
N.	PROCESSO	EVENTO RISCHIOSO	Esito livello di rischio	Descrizione delle misure	Tipologia della misura	Tempi di realizzazione	Titolare della misura	Risultato atteso/indicatori
1I	Pianificazione urbanistica generale: Piani urbanistici generali	Adozione di modificazioni al piano in contrasto con gli obiettivi generali di tutela e sviluppo del territorio cui il piano è preposto	Rischio critico	Tracciabilità di tutte le fasi del procedimento	Regolamentazione	In atto	Consiglio comunale	Verifica adozione della procedura
		Alterazione corretto svolgimento dell'istruttoria al fine di agevolare o penalizzare taluni soggetti						
		Mancato rispetto obblighi di pubblicazione		Effettuazione delle pubblicazioni necessarie nei termini previsti dalla normativa	Trasparenza		Servizio tecnico	Verifica presenza dell'atto oggetto di pubblicazione
2I	Pianificazione urbanistica attuativa: Piani attuativi e varianti urbanistiche di iniziativa pubblica e privata	Disomogeneità delle valutazioni	Rischio critico	Explicitazione della documentazione necessaria per l'attivazione delle pratiche Procedura formalizzata di gestione dell'iter, con evidenza della conformità urbanistica e della idoneità delle opere di urbanizzazione primarie e dello scomputo degli oneri concessori	Regolamentazione	In atto	Servizio tecnico	Verifica adozione della procedura
		Non rispetto delle scadenze temporali		Monitoraggio dei tempi di istruttoria delle istanze				
3I	Rilascio titoli abilitativi edilizi	Disomogeneità delle valutazioni	Rischio alto	Explicitazione della documentazione necessaria per l'attivazione delle pratiche e delle richieste di integrazione Pubblicazione di FAQ o pareri interpretativi da parte della commissione edilizia Previsione di pluralità di firme sull'istruttoria (ove possibile)	Controllo	In atto	Servizio tecnico	Compilazione di check list puntuale per istruttoria
		Non rispetto delle scadenze temporali		Tracciabilità di tutte le fasi del procedimento	Regolamentazione			Verifica adozione della procedura
4I	Rilascio certificato di destinazione urbanistica	Disomogeneità delle valutazioni	Rischio basso	Explicitazione della documentazione necessaria per l'attivazione delle pratiche Procedura formalizzata di gestione dell'iter, con evidenza della conformità urbanistica e della idoneità delle opere di urbanizzazione primarie e dello scomputo degli oneri concessori	Regolamentazione	In atto	Servizio tecnico	Verifica adozione della procedura
		Indebita interpretazione delle norme al fine di agevolare taluni soggetti						
		Non rispetto delle scadenze temporali		Monitoraggio dei tempi di istruttoria delle istanze				

J) Altri Servizi								
N.	PROCESSO	EVENTO RISCHIOSO	Esito livello di rischio	Descrizione delle misure	Tipologia della misura	Tempi di realizzazione	Titolare della misura	Risultato atteso/indicatori
J1	Gestione del protocollo	Non rispetto delle scadenze temporali	Rischio minimo	Tracciabilità di tutte le fasi del procedimento	Regolamentazione	In atto	Servizio segreteria	Verifica adozione della procedura
J2	Funzionamento organi collegiali	Violazione delle norme per interesse di parte	Rischio basso	Tracciabilità di tutte le fasi del procedimento	Regolamentazione	In atto	Servizio segreteria	Verifica adozione della procedura

J3	Istruttoria delle deliberazioni	Violazione delle norme procedurali	Rischio basso	Tracciabilità di tutte le fasi del procedimento	Regolamentazione	In atto	Responsabili di tutte le Aree	Verifica adozione della procedura
J4	Pubblicazione delle deliberazioni	Violazione delle norme procedurali	Rischio basso	Effettuazione delle pubblicazioni necessarie nei termini previsti dalla normativa	Trasaprenza	In atto	Servizio segreteria	Verifica pubblicazione informazioni e dati ai fini della nomina
J5	Formazione di determinazioni, decreti ed altri atti amministrativi	Violazione delle norme per interesse di parte	Rischio basso	Tracciabilità di tutte le fasi del procedimento	Regolamentazione	In atto	Responsabili di tutte le Aree	Verifica adozione della procedura

Comune di IMER . Elenco obblighi di pubblicazione in "Amministrazione Trasparente" - Allegato H al Piano della Prevenzione della Corruzione 2022-2024

SEZIONE "AMMINISTRAZIONE TRASPARENTE" - ELENCO DEGLI OBBLIGHI DI PUBBLICAZIONE *								
Denominazione sotto-sezione livello 1 (Macrofamiglie)	Denominazione sotto-sezione 2 livello (Tipologie di dati)	Riferimento normativo	Denominazione del singolo obbligo	Contenuti dell'obbligo	Responsabile dell'azione di produzione/trasmisione	Responsabile dell'azione di pubblicazione /aggiornamento	Durata della pubblicazione	Aggiornamento
Disposizioni generali	Piano triennale per la prevenzione della corruzione e della trasparenza	Art. 10, c. 8, lett. a), d.lgs. n. 33/2013	Piano triennale per la prevenzione della corruzione e della trasparenza (PTPCT)	Piano triennale per la prevenzione della corruzione e della trasparenza e suoi allegati, le misure integrative di prevenzione della corruzione individuate ai sensi dell’articolo 1,comma 2-bis della legge n. 190 del 2012, (MOG 231) (link alla sotto-sezione Altri contenuti/Anticorruzione)	Segretario comunale	Personale Servizio Segreteria	5 anni	Annuale
	Atti generali	Art. 12, c. 1, d.lgs. n. 33/2013	Riferimenti normativi su organizzazione e attività	Riferimenti normativi con i relativi link alle norme di legge statale pubblicate nella banca dati "Normattiva" che regolano l'istituzione, l'organizzazione e l'attività delle pubbliche amministrazioni	Segretario comunale	Personale Servizio Segreteria	5 anni	Tempestivo (ex art. 8, d.lgs. n. 33/2013)
			Atti amministrativi generali	Direttive, circolari, programmi, istruzioni e ogni atto che dispone in generale sulla organizzazione, sulle funzioni, sugli obiettivi, sui procedimenti, ovvero nei quali si determina l'interpretazione di norme giuridiche che riguardano o dettano disposizioni per l'applicazione di esse	Segretario comunale	Personale Servizio Segreteria	5 anni	Tempestivo (ex art. 8, d.lgs. n. 33/2013)
			Documenti di programmazione strategico-gestionale	Direttive ministri, documento di programmazione, obiettivi strategici in materia di prevenzione della corruzione e trasparenza	Segretario comunale	Personale Servizio Segreteria	5 anni	Tempestivo (ex art. 8, d.lgs. n. 33/2013)
			Art. 12, c. 2, d.lgs. n. 33/2013	Statuti e leggi regionali	Estremi e testi ufficiali aggiornati degli Statuti e delle norme di legge regionali, che regolano le funzioni, l'organizzazione e lo svolgimento delle attività di competenza dell'amministrazione	Segretario comunale	Personale Servizio Segreteria	5 anni
		Art. 55, c. 2, d.lgs. n. 165/2001 Art. 12, c. 1, d.lgs. n. 33/2013	Codice disciplinare e codice di condotta	Codice disciplinare, recante l'indicazione delle infrazioni del codice disciplinare e relative sanzioni (pubblicazione on line in alternativa all'affissione in luogo accessibile a tutti - art. 7, l. n. 300/1970) Codice di condotta inteso quale codice di comportamento	Segretario comunale	Personale Servizio Segreteria	5 anni	Tempestivo
	Oneri informativi per cittadini e imprese	Art. 12, c. 1-bis, d.lgs. n. 33/2013	Scadenzario obblighi amministrativi	Scadenzario con l'indicazione delle date di efficacia dei nuovi obblighi amministrativi a carico di cittadini e imprese introdotti dalle amministrazioni secondo le modalità definite con DPCM 8 novembre 2013				Non obbligatorio - Non trova applicazione in Regione
		Art. 13, c. 1, lett. a), d.lgs. n. 33/2013		Organi di indirizzo politico e di amministrazione e gestione, con l'indicazione delle rispettive competenze	Segretario comunale	Personale Servizio Segreteria	5 anni	Tempestivo (ex art. 8, d.lgs. n. 33/2013)
		Art. 14, c. 1, lett. a), d.lgs. n. 33/2013		Atto di nomina o di proclamazione, con l'indicazione della durata dell'incarico o del mandato elettivo	Segretario comunale	Personale Servizio Segreteria	5 anni	Tempestivo (ex art. 8, d.lgs. n. 33/2013)
		Art. 14, c. 1, lett. b), d.lgs. n. 33/2013		Curriculum vitae	Titolare incarico	Personale Servizio Segreteria	5 anni	Tempestivo (ex art. 8, d.lgs. n. 33/2013)
		Art. 14, c. 1, lett. c), d.lgs. n. 33/2013		Compensi di qualsiasi natura connessi all'assunzione della carica	Servizio Finanziario	Responsabile Servizio Finanziario	5 anni	Tempestivo (ex art. 8, d.lgs. n. 33/2013)
				Importi di viaggi di servizio e missioni pagati con fondi pubblici	Titolare incarico	Responsabile Servizio Finanziario	5 anni	Tempestivo (ex art. 8, d.lgs. n. 33/2013)
		Art. 14, c. 1, lett. d), d.lgs. n. 33/2013		Dati relativi all'assunzione di altre cariche, presso enti pubblici o privati, e relativi compensi a qualsiasi titolo corrisposti	Titolare incarico	Responsabile Servizio Finanziario	5 anni	Tempestivo (ex art. 8, d.lgs. n. 33/2013)
		Art. 14, c. 1, lett. e), d.lgs. n. 33/2013		Altri eventuali incarichi con oneri a carico della finanza pubblica e indicazione dei compensi spettanti	Titolare incarico	Responsabile Servizio Finanziario	5 anni	Tempestivo (ex art. 8, d.lgs. n. 33/2013)

SEZIONE "AMMINISTRAZIONE TRASPARENTE" - ELENCO DEGLI OBBLIGHI DI PUBBLICAZIONE *									
Denominazione sotto-sezione livello 1 (Macrofamiglie)	Denominazione sotto-sezione 2 livello (Tipologie di dati)	Riferimento normativo	Denominazione del singolo obbligo	Contenuti dell'obbligo	Responsabile dell'azione di produzione/trasmisione	Responsabile dell'azione di pubblicazione /aggiornamento	Durata della pubblicazione	Aggiornamento	
Organizzazione	Titolari di incarichi politici, di amministrazione, di direzione o di governo	Art. 14, c. 1, lett. f), d.lgs. n. 33/2013 Art. 2, c. 1, punto 1, l. n. 441/1982	Titolari di incarichi politici di cui all'art. 14, co. 1, del dlgs n. 33/2013 (da pubblicare in tabelle)	1) dichiarazione concernente diritti reali su beni immobili e su beni mobili iscritti in pubblici registri, titolarità di imprese, azioni di società, quote di partecipazione a società, esercizio di funzioni di amministratore o di sindaco di società, con l'apposizione della formula «sul mio onore affermo che la dichiarazione corrisponde al vero» [Per il soggetto, il coniuge non separato e i parenti entro il secondo grado, ove gli stessi vi consentano (NB: dando eventualmente evidenza del mancato consenso) e riferita al momento dell'assunzione dell'incarico]				Non obbligatorio - Legge Regionale n. 10/2014 solo per Comuni >50.000 e componenti Giunta	
		2) copia dell'ultima dichiarazione dei redditi soggetti all'imposta sui redditi delle persone fisiche [Per il soggetto, il coniuge non separato e i parenti entro il secondo grado, ove gli stessi vi consentano (NB: dando eventualmente evidenza del mancato consenso)] (NB: è necessario limitare, con appositi accorgimenti a cura dell'interessato o della amministrazione, la pubblicazione dei dati sensibili)					Non obbligatorio - Legge Regionale n. 10/2014 solo per Comuni >50.000 e componenti Giunta		
		3) dichiarazione concernente le spese sostenute e le obbligazioni assunte per la propaganda elettorale ovvero attestazione di essersi avvalsi esclusivamente di materiali e di mezzi propagandistici predisposti e messi a disposizione dal partito o dalla formazione politica della cui lista il soggetto ha fatto parte, con l'apposizione della formula «sul mio onore affermo che la dichiarazione corrisponde al vero» (con allegate copie delle dichiarazioni relative a finanziamenti e contributi per un importo che nell'anno superi 5.000 €)					Non obbligatorio - Legge Regionale n. 10/2014 solo per Comuni >50.000 e componenti Giunta		
		4) attestazione concernente le variazioni della situazione patrimoniale intervenute nell'anno precedente e copia della dichiarazione dei redditi [Per il soggetto, il coniuge non separato e i parenti entro il secondo grado, ove gli stessi vi consentano (NB: dando eventualmente evidenza del mancato consenso)]					Non obbligatorio - Legge Regionale n. 10/2014 solo per Comuni >50.000 e componenti Giunta		
		Art. 14, c. 1, lett. a), d.lgs. n. 33/2013	Titolari di incarichi di amministrazione, di direzione o di governo di cui all'art. 14, co. 1-bis, del dlgs n. 33/2013	Atto di nomina o di proclamazione, con l'indicazione della durata dell'incarico o del mandato elettivo	Segretario comunale	Personale Servizio Segreteria	5 anni	Tempestivo (ex art. 8, d.lgs. n. 33/2013)	
		Art. 14, c. 1, lett. b), d.lgs. n. 33/2013		Curriculum vitae	Segretario comunale	Personale Servizio Segreteria	5 anni	Tempestivo (ex art. 8, d.lgs. n. 33/2013)	
		Art. 14, c. 1, lett. c), d.lgs. n. 33/2013		Compensi di qualsiasi natura connessi all'assunzione della carica	Servizio Finanziario	Responsabile Servizio Finanziario	5 anni	Tempestivo (ex art. 8, d.lgs. n. 33/2013)	
				Importi di viaggi di servizio e missioni pagati con fondi pubblici	Titolare dell'incarico	Responsabile Servizio Finanziario	5 anni	Tempestivo (ex art. 8, d.lgs. n. 33/2013)	
		Art. 14, c. 1, lett. d), d.lgs. n. 33/2013		Dati relativi all'assunzione di altre cariche, presso enti pubblici o privati, e relativi compensi a qualsiasi titolo corrisposti	Segretario comunale	Personale Servizio Segreteria	5 anni	Tempestivo (ex art. 8, d.lgs. n. 33/2013)	
		Art. 14, c. 1, lett. e), d.lgs. n. 33/2013		Altri eventuali incarichi con oneri a carico della finanza pubblica e indicazione dei compensi spettanti	Segretario comunale	Personale Servizio Segreteria	5 anni	Tempestivo (ex art. 8, d.lgs. n. 33/2013)	
		Art. 14, c. 1, lett. f), d.lgs. n. 33/2013 Art. 2, c. 1, punto 1, l. n. 441/1982		Titolari di incarichi di amministrazione, di direzione o di governo di cui all'art. 14, co. 1-bis, del dlgs n. 33/2013	1) dichiarazione concernente diritti reali su beni immobili e su beni mobili iscritti in pubblici registri, titolarità di imprese, azioni di società, quote di partecipazione a società, esercizio di funzioni di amministratore o di sindaco di società, con l'apposizione della formula «sul mio onore affermo che la dichiarazione corrisponde al vero» [Per il soggetto, il coniuge non separato e i parenti entro il secondo grado, ove gli stessi vi consentano (NB: dando eventualmente evidenza del mancato consenso) e riferita al momento dell'assunzione dell'incarico]				Non obbligatorio
					2) copia dell'ultima dichiarazione dei redditi soggetti all'imposta sui redditi delle persone fisiche [Per il soggetto, il coniuge non separato e i parenti entro il secondo grado, ove gli stessi vi consentano (NB: dando eventualmente evidenza del mancato consenso)] (NB: è necessario limitare, con appositi accorgimenti a cura dell'interessato o della amministrazione, la pubblicazione dei dati sensibili)				Non obbligatorio

SEZIONE "AMMINISTRAZIONE TRASPARENTE" - ELENCO DEGLI OBBLIGHI DI PUBBLICAZIONE *								
Denominazione sotto-sezione livello 1 (Macrofamiglie)	Denominazione sotto-sezione 2 livello (Tipologie di dati)	Riferimento normativo	Denominazione del singolo obbligo	Contenuti dell'obbligo	Responsabile dell'azione di produzione/trasmisione	Responsabile dell'azione di pubblicazione /aggiornamento	Durata della pubblicazione	Aggiornamento
		Art. 14, c. 1, lett. f), d.lgs. n. 33/2013 Art. 2, c. 1, punto 3, l. n. 441/1982		3) dichiarazione concernente le spese sostenute e le obbligazioni assunte per la propaganda elettorale ovvero attestazione di essersi avvalsi esclusivamente di materiali e di mezzi propagandistici predisposti e messi a disposizione dal partito o dalla formazione politica della cui lista il soggetto ha fatto parte, con l'apposizione della formula «sul mio onore affermo che la dichiarazione corrisponde al vero» (con allegate copie delle dichiarazioni relative a finanziamenti e contributi per un importo che nell'anno superi 5.000 €)				Non obbligatorio
		Art. 14, c. 1, lett. f), d.lgs. n. 33/2013 Art. 3, l. n. 441/1982		4) attestazione concernente le variazioni della situazione patrimoniale intervenute nell'anno precedente e copia della dichiarazione dei redditi [Per il soggetto, il coniuge non separato e i parenti entro il secondo grado, ove gli stessi vi consentano (NB: dando eventualmente evidenza del mancato consenso)]				Non obbligatorio
		Art. 14, c. 1, lett. a), d.lgs. n. 33/2013	Cessati dall'incarico (documentazione da pubblicare sul sito web)	Atto di nomina, con l'indicazione della durata dell'incarico	Segretario comunale	Personale Servizio Segreteria	5 anni	Nessuno
		Art. 14, c. 1, lett. b), d.lgs. n. 33/2013		Curriculum vitae	Segretario comunale	Personale Servizio Segreteria	5 anni	Nessuno
		Art. 14, c. 1, lett. c), d.lgs. n. 33/2013		Compensi di qualsiasi natura connessi all'assunzione della carica	Servizio Finanziario	Responsabile Servizio Finanziario	5 anni	Nessuno
		Art. 14, c. 1, lett. d), d.lgs. n. 33/2013		Importi di viaggi di servizio e missioni pagati con fondi pubblici	Servizio Finanziario	Responsabile Servizio Finanziario	5 anni	Nessuno
		Art. 14, c. 1, lett. d), d.lgs. n. 33/2013		Dati relativi all'assunzione di altre cariche, presso enti pubblici o privati, e relativi compensi a qualsiasi titolo corrisposti	Segretario comunale	Personale Servizio Segreteria	5 anni	Nessuno
		Art. 14, c. 1, lett. e), d.lgs. n. 33/2013		Altri eventuali incarichi con oneri a carico della finanza pubblica e indicazione dei compensi spettanti	Segretario comunale	Personale Servizio Segreteria	5 anni	Nessuno
		Art. 14, c. 1, lett. f), d.lgs. n. 33/2013 Art. 2, c. 1, punto 2, l. n. 441/1982		1) copie delle dichiarazioni dei redditi riferiti al periodo dell'incarico; 2) copia della dichiarazione dei redditi successiva al termine dell'incarico o carica, entro un mese dalla scadenza del termine di legge per la presentazione della dichiarazione [Per il soggetto, il coniuge non separato e i parenti entro il secondo grado, ove gli stessi vi consentano (NB: dando eventualmente evidenza del mancato consenso)] (NB: è necessario limitare, con appositi accorgimenti a cura dell'interessato o della amministrazione, la pubblicazione dei dati sensibili)				Non obbligatorio
		Art. 14, c. 1, lett. f), d.lgs. n. 33/2013 Art. 2, c. 1, punto 3, l. n. 441/1982		3) dichiarazione concernente le spese sostenute e le obbligazioni assunte per la propaganda elettorale ovvero attestazione di essersi avvalsi esclusivamente di materiali e di mezzi propagandistici predisposti e messi a disposizione dal partito o dalla formazione politica della cui lista il soggetto ha fatto parte con riferimento al periodo dell'incarico (con allegate copie delle dichiarazioni relative a finanziamenti e contributi per un importo che nell'anno superi 5.000 €)				Non obbligatorio
		Art. 14, c. 1, lett. f), d.lgs. n. 33/2013 Art. 4, l. n. 441/1982		4) dichiarazione concernente le variazioni della situazione patrimoniale intervenute dopo l'ultima attestazione [Per il soggetto, il coniuge non separato e i parenti entro il secondo grado, ove gli stessi vi consentano (NB: dando eventualmente evidenza del mancato consenso)]				Non obbligatorio
	Sanzioni per mancata comunicazione dei dati	Art. 47, c. 1, d.lgs. n. 33/2013	Sanzioni per mancata o incompleta comunicazione dei dati da parte dei titolari di incarichi politici, di amministrazione, di direzione o di governo	Provvedimenti sanzionatori a carico del responsabile della mancata o incompleta comunicazione dei dati di cui all'articolo 14, concernenti la situazione patrimoniale complessiva del titolare dell'incarico al momento dell'assunzione della carica, la titolarità di imprese, le partecipazioni azionarie proprie nonchè tutti i compensi cui dà diritto l'assunzione della carica				Non obbligatorio - Legge Regionale n. 10/2014 solo per Comuni >50.000 e componenti Giunta
	Articolazione degli uffici	Art. 13, c. 1, lett. b), d.lgs. n. 33/2013	Articolazione degli uffici	Indicazione delle competenze di ciascun ufficio, anche di livello dirigenziale non generale, i nomi dei dirigenti responsabili dei singoli uffici	Segretario comunale	Personale Servizio Segreteria	5 anni	Tempestivo (ex art. 8, d.lgs. n. 33/2013)
		Art. 13, c. 1, lett. c), d.lgs. n. 33/2013	Organigramma (da pubblicare sotto forma di organigramma, in modo tale che a	Illustrazione in forma semplificata, ai fini della piena accessibilità e comprensibilità dei dati, dell'organizzazione dell'amministrazione, mediante l'organigramma o analoghe rappresentazioni grafiche	Segretario comunale	Personale Servizio Segreteria	5 anni	Tempestivo (ex art. 8, d.lgs. n. 33/2013)

SEZIONE "AMMINISTRAZIONE TRASPARENTE" - ELENCO DEGLI OBBLIGHI DI PUBBLICAZIONE *								
Denominazione sotto-sezione livello 1 (Macrofamiglie)	Denominazione sotto-sezione 2 livello (Tipologie di dati)	Riferimento normativo	Denominazione del singolo obbligo	Contenuti dell'obbligo	Responsabile dell'azione di produzione/trasmisione	Responsabile dell'azione di pubblicazione /aggiornamento	Durata della pubblicazione	Aggiornamento
		Art. 13, c. 1, lett. b), d.lgs. n. 33/2013	ciascun ufficio sia assegnato un link ad una pagina contenente tutte le informazioni previste dalla norma)	Nomi dei dirigenti responsabili dei singoli uffici	Segretario comunale	Personale Servizio Segreteria	5 anni	Tempestivo (ex art. 8, d.lgs. n. 33/2013)
	Telefono e posta elettronica	Art. 13, c. 1, lett. d), d.lgs. n. 33/2013	Telefono e posta elettronica	Elenco completo dei numeri di telefono e delle caselle di posta elettronica istituzionali e delle caselle di posta elettronica certificata dedicate, cui il cittadino possa rivolgersi per qualsiasi richiesta inerente i compiti istituzionali	Segretario comunale	Personale Servizio Segreteria	5 anni	Tempestivo (ex art. 8, d.lgs. n. 33/2013)
Consulenti e collaboratori	Titolari di incarichi di collaborazione o consulenza	Art. 15, c. 2, d.lgs. n. 33/2013	Consulenti e collaboratori (da pubblicare in tabelle)	Estremi degli atti di conferimento di incarichi di collaborazione o di consulenza a soggetti esterni a qualsiasi titolo (compresi quelli affidati con contratto di collaborazione coordinata e continuativa) con indicazione dei soggetti percettori, della ragione dell'incarico e dell'ammontare erogato	Segretario comunale	Personale Servizio Segreteria	5 anni	Tempestivo (ex art. 8, d.lgs. n. 33/2013)
				Per ciascun titolare di incarico:	Segretario comunale	Personale Servizio Segreteria	5 anni	
		Art. 15, c. 1, lett. b), d.lgs. n. 33/2013		1) curriculum vitae, redatto in conformità al vigente modello europeo	Titolare dell'incarico	Personale Servizio Segreteria	5 anni	Tempestivo (ex art. 8, d.lgs. n. 33/2013)
		Art. 15, c. 1, lett. c), d.lgs. n. 33/2013		2) dati relativi allo svolgimento di incarichi o alla titolarità di cariche in enti di diritto privato regolati o finanziati dalla pubblica amministrazione o allo svolgimento di attività professionali	Titolare dell'incarico	Personale Servizio Segreteria	5 anni	Tempestivo (ex art. 8, d.lgs. n. 33/2013)
		Art. 15, c. 1, lett. d), d.lgs. n. 33/2013		3) compensi comunque denominati, relativi al rapporto di lavoro, di consulenza o di collaborazione (compresi quelli affidati con contratto di collaborazione coordinata e continuativa), con specifica evidenza delle eventuali componenti variabili o legate alla valutazione del risultato	Servizio Finanziario	Responsabile Servizio Finanziario	5 anni	Tempestivo (ex art. 8, d.lgs. n. 33/2013)
		Art. 15, c. 2, d.lgs. n. 33/2013 Art. 53, c. 14, d.lgs. n. 165/2001		Tabelle relative agli elenchi dei consulenti con indicazione di oggetto, durata e compenso dell'incarico (comunicate alla Funzione pubblica)	Servizio Finanziario	Responsabile Servizio Finanziario	5 anni	Tempestivo (ex art. 8, d.lgs. n. 33/2013)
		Art. 53, c. 14, d.lgs. n. 165/2001		Attestazione dell'avvenuta verifica dell'insussistenza di situazioni, anche potenziali, di conflitto di interesse	Segretario comunale	Personale Servizio Segreteria	5 anni	Tempestivo
				Per ciascun titolare di incarico:				
		Art. 14, c. 1, lett. a) e c. 1-bis, d.lgs. n. 33/2013		Atto di conferimento, con l'indicazione della durata dell'incarico	Segretario comunale	Personale Servizio Segreteria	5 anni	Tempestivo (ex art. 8, d.lgs. n. 33/2013)
		Art. 14, c. 1, lett. b) e c. 1-bis, d.lgs. n. 33/2013		Curriculum vitae, redatto in conformità al vigente modello europeo	Titolare incarico	Personale Servizio Segreteria	5 anni	Tempestivo (ex art. 8, d.lgs. n. 33/2013)
		Art. 14, c. 1, lett. c) e c. 1-bis, d.lgs. n. 33/2013		Compensi di qualsiasi natura connessi all'assunzione dell'incarico (con specifica evidenza delle eventuali componenti variabili o legate alla valutazione del risultato)	Servizio Finanziario	Responsabile Servizio Finanziario	5 anni	Tempestivo (ex art. 8, d.lgs. n. 33/2013)
				Importi di viaggi di servizio e missioni pagati con fondi pubblici	Servizio Finanziario	Responsabile Servizio Finanziario	5 anni	Tempestivo (ex art. 8, d.lgs. n. 33/2013)
		Art. 14, c. 1, lett. d) e c. 1-bis, d.lgs. n. 33/2013		Dati relativi all'assunzione di altre cariche, presso enti pubblici o privati, e relativi compensi a qualsiasi titolo corrisposti	Titolare incarico	Personale Servizio Segreteria	5 anni	Tempestivo (ex art. 8, d.lgs. n. 33/2013)
		Art. 14, c. 1, lett. e) e c. 1-bis, d.lgs. n. 33/2013		Altri eventuali incarichi con oneri a carico della finanza pubblica e indicazione dei compensi spettanti	Titolare incarico	Personale Servizio Segreteria	5 anni	Tempestivo (ex art. 8, d.lgs. n. 33/2013)

SEZIONE "AMMINISTRAZIONE TRASPARENTE" - ELENCO DEGLI OBBLIGHI DI PUBBLICAZIONE *								
Denominazione sotto-sezione livello 1 (Macrofamiglie)	Denominazione sotto-sezione 2 livello (Tipologie di dati)	Riferimento normativo	Denominazione del singolo obbligo	Contenuti dell'obbligo	Responsabile dell'azione di produzione/trasmisione	Responsabile dell'azione di pubblicazione /aggiornamento	Durata della pubblicazione	Aggiornamento
	Titolari di incarichi dirigenziali amministrativi di vertice	Art. 14, c. 1, lett. f) e c. 1-bis, d.lgs. n. 33/2013 Art. 2, c. 1, punto 1, l. n. 441/1982	Incarichi amministrativi di vertice (da pubblicare in tabelle)	1) dichiarazione concernente diritti reali su beni immobili e su beni mobili iscritti in pubblici registri, titolarità di imprese, azioni di società, quote di partecipazione a società, esercizio di funzioni di amministratore o di sindaco di società, con l'apposizione della formula «sul mio onore affermo che la dichiarazione corrisponde al vero» [Per il soggetto, il coniuge non separato e i parenti entro il secondo grado, ove gli stessi vi consentano (NB: dando eventualmente evidenza del mancato consenso) e riferita al momento dell'assunzione dell'incarico]			5 anni	Nessuno (va presentata una sola volta entro 3 mesi dalla elezione, dalla nomina o dal conferimento dell'incarico e resta pubblicata fino alla cessazione dell'incarico o del mandato).
		Art. 14, c. 1, lett. f) e c. 1-bis, d.lgs. n. 33/2013 Art. 2, c. 1, punto 2, l. n. 441/1982		2) copia dell'ultima dichiarazione dei redditi soggetti all'imposta sui redditi delle persone fisiche [Per il soggetto, il coniuge non separato e i parenti entro il secondo grado, ove gli stessi vi consentano (NB: dando eventualmente evidenza del mancato consenso)] (NB: è necessario limitare, con appositi accorgimenti a cura dell'interessato o della amministrazione, la pubblicazione dei dati sensibili)			5 anni	Entro 3 mesi della nomina o dal conferimento dell'incarico
		Art. 14, c. 1, lett. f) e c. 1-bis, d.lgs. n. 33/2013 Art. 3, l. n. 441/1982		3) attestazione concernente le variazioni della situazione patrimoniale intervenute nell'anno precedente e copia della dichiarazione dei redditi [Per il soggetto, il coniuge non separato e i parenti entro il secondo grado, ove gli stessi vi consentano (NB: dando eventualmente evidenza del mancato consenso)]			5 anni	Annuale
		Art. 20, c. 3, d.lgs. n. 39/2013		Dichiarazione sulla insussistenza di una delle cause di inconferibilità dell'incarico	Titolare dell'incarico	Personale Servizio Segreteria	5 anni	Tempestivo (art. 20, c. 1, d.lgs. n. 39/2013)
		Art. 20, c. 3, d.lgs. n. 39/2013		Dichiarazione sulla insussistenza di una delle cause di incompatibilità al conferimento dell'incarico	Titolare dell'incarico	Personale Servizio Segreteria	5 anni	Annuale (art. 20, c. 2, d.lgs. n. 39/2013)
		Art. 14, c. 1-ter, secondo periodo, d.lgs. n. 33/2013		Ammontare complessivo degli emolumenti percepiti a carico della finanza pubblica				Non obbligatorio
			Incarichi dirigenziali, a qualsiasi titolo conferiti, ivi inclusi quelli conferiti discrezionalmente dall'organo di indirizzo politico senza procedure pubbliche di selezione e titolari di posizione organizzativa con funzioni	Per ciascun titolare di incarico:				
		Art. 14, c. 1, lett. a) e c. 1-bis, d.lgs. n. 33/2013		Atto di conferimento, con l'indicazione della durata dell'incarico	Segretario comunale	Personale Servizio Segreteria	5 anni	Tempestivo (ex art. 8, d.lgs. n. 33/2013)
		Art. 14, c. 1, lett. b) e c. 1-bis, d.lgs. n. 33/2013		Curriculum vitae, redatto in conformità al vigente modello europeo	Titolare dell'incarico	Personale Servizio Segreteria	5 anni	Tempestivo (ex art. 8, d.lgs. n. 33/2013)
		Art. 14, c. 1, lett. c) e c. 1-bis, d.lgs. n. 33/2013		Compensi di qualsiasi natura connessi all'assunzione dell'incarico (con specifica evidenza delle eventuali componenti variabili o legate alla valutazione del risultato)				Non obbligatorio
				Importi di viaggi di servizio e missioni pagati con fondi pubblici				Non obbligatorio
		Art. 14, c. 1, lett. d) e c. 1-bis, d.lgs. n. 33/2013		Dati relativi all'assunzione di altre cariche, presso enti pubblici o privati, e relativi compensi a qualsiasi titolo corrisposti	Titolare dell'incarico	Personale Servizio Segreteria	5 anni	Tempestivo (ex art. 8, d.lgs. n. 33/2013)
		Art. 14, c. 1, lett. e) e c. 1-bis, d.lgs. n. 33/2013		Altri eventuali incarichi con oneri a carico della finanza pubblica e indicazione dei compensi spettanti	Titolare dell'incarico	Personale Servizio Segreteria	5 anni	Tempestivo (ex art. 8, d.lgs. n. 33/2013)

SEZIONE "AMMINISTRAZIONE TRASPARENTE" - ELENCO DEGLI OBBLIGHI DI PUBBLICAZIONE *								
Denominazione sotto-sezione livello 1 (Macrofamiglie)	Denominazione sotto-sezione 2 livello (Tipologie di dati)	Riferimento normativo	Denominazione del singolo obbligo	Contenuti dell'obbligo	Responsabile dell'azione di produzione/trasmisione	Responsabile dell'azione di pubblicazione /aggiornamento	Durata della pubblicazione	Aggiornamento
Personale	Titolari di incarichi dirigenziali (dirigenti non generali)	Art. 14, c. 1, lett. f) e c. 1-bis, d.lgs. n. 33/2013 Art. 2, c. 1, punto 1, l. n. 441/1982	dirigenziali (da pubblicare in tabelle che distinguano le seguenti situazioni: dirigenti, dirigenti individuati discrezionalmente, titolari di posizione organizzativa con funzioni dirigenziali)	1) dichiarazione concernente diritti reali su beni immobili e su beni mobili iscritti in pubblici registri, titolarità di imprese, azioni di società, quote di partecipazione a società, esercizio di funzioni di amministratore o di sindaco di società, con l'apposizione della formula «sul mio onore affermo che la dichiarazione corrisponde al vero» [Per il soggetto, il coniuge non separato e i parenti entro il secondo grado, ove gli stessi vi consentano (NB: dando eventualmente evidenza del mancato consenso) e riferita al momento dell'assunzione dell'incarico]				Non obbligatorio
		Art. 14, c. 1, lett. f) e c. 1-bis, d.lgs. n. 33/2013 Art. 2, c. 1, punto 2, l. n. 441/1982		2) copia dell'ultima dichiarazione dei redditi soggetti all'imposta sui redditi delle persone fisiche [Per il soggetto, il coniuge non separato e i parenti entro il secondo grado, ove gli stessi vi consentano (NB: dando eventualmente evidenza del mancato consenso)] (NB: è necessario limitare, con appositi accorgimenti a cura dell'interessato o della amministrazione, la pubblicazione dei dati sensibili)				Non obbligatorio
		Art. 14, c. 1, lett. f) e c. 1-bis, d.lgs. n. 33/2013 Art. 3, l. n. 441/1982		3) attestazione concernente le variazioni della situazione patrimoniale intervenute nell'anno precedente e copia della dichiarazione dei redditi [Per il soggetto, il coniuge non separato e i parenti entro il secondo grado, ove gli stessi vi consentano (NB: dando eventualmente evidenza del mancato consenso)]				Non obbligatorio
		Art. 20, c. 3, d.lgs. n. 39/2013		Dichiarazione sulla insussistenza di una delle cause di inconferibilità dell'incarico	Titolare dell'incarico	Personale Servizio Segreteria	5 anni	Tempestivo (art. 20, c. 1, d.lgs. n. 39/2013)
		Art. 20, c. 3, d.lgs. n. 39/2013	Posti di funzione disponibili	Dichiarazione sulla insussistenza di una delle cause di incompatibilità al conferimento dell'incarico	Titolare dell'incarico	Personale Servizio Segreteria	5 anni	Annuale (art. 20, c. 2, d.lgs. n. 39/2013)
		Art. 14, c. 1-ter, secondo periodo, d.lgs. n. 33/2013		Ammontare complessivo degli emolumenti percepiti a carico della finanza pubblica				
		Art. 19, c. 1-bis, d.lgs. n. 165/2001		Numero e tipologia dei posti di funzione che si rendono disponibili nella dotazione organica e relativi criteri di scelta	Segretario comunale	Personale Servizio Segreteria	5 anni	Tempestivo
	Dirigenti cessati	Art. 14, c. 1, lett. a), d.lgs. n. 33/2013	Dirigenti cessati dal rapporto di lavoro (documentazione da pubblicare sul sito web)	Atto di nomina o di proclamazione, con l'indicazione della durata dell'incarico o del mandato elettivo	Segretario comunale	Personale Servizio Segreteria	5 anni	Nessuno
		Art. 14, c. 1, lett. b), d.lgs. n. 33/2013		Curriculum vitae	Segretario comunale	Personale Servizio Segreteria	5 anni	Nessuno
		Art. 14, c. 1, lett. c), d.lgs. n. 33/2013		Compensi di qualsiasi natura connessi all'assunzione della carica	Servizio Finanziario	Responsabile Servizio Finanziario	5 anni	Nessuno
		Art. 14, c. 1, lett. d), d.lgs. n. 33/2013		Importi di viaggi di servizio e missioni pagati con fondi pubblici	Servizio Finanziario	Responsabile Servizio Finanziario	5 anni	Nessuno
		Art. 14, c. 1, lett. e), d.lgs. n. 33/2013		Dati relativi all'assunzione di altre cariche, presso enti pubblici o privati, e relativi compensi a qualsiasi titolo corrisposti	Servizio Finanziario	Servizio Segreteria	5 anni	Nessuno
		Art. 14, c. 1, lett. f), d.lgs. n. 33/2013 Art. 2, c. 1, punto 2, l. n. 441/1982		Altri eventuali incarichi con oneri a carico della finanza pubblica e indicazione dei compensi spettanti	Servizio Finanziario	Responsabile Servizio Finanziario	5 anni	Nessuno
		Art. 14, c. 1, lett. f), d.lgs. n. 33/2013 Art. 4, l. n. 441/1982		1) copie delle dichiarazioni dei redditi riferiti al periodo dell'incarico; 2) copia della dichiarazione dei redditi successiva al termine dell'incarico o carica, entro un mese dalla scadenza del termine di legge per la presentazione della dichiarazione [Per il soggetto, il coniuge non separato e i parenti entro il secondo grado, ove gli stessi vi consentano (NB: dando eventualmente evidenza del mancato consenso)] (NB: è necessario limitare, con appositi accorgimenti a cura dell'interessato o della amministrazione, la pubblicazione dei dati sensibili)				Non obbligatorio
				3) dichiarazione concernente le variazioni della situazione patrimoniale intervenute dopo l'ultima attestazione [Per il soggetto, il coniuge non separato e i parenti entro il secondo grado, ove gli stessi vi consentano (NB: dando eventualmente evidenza del mancato consenso)]				Non obbligatorio

SEZIONE "AMMINISTRAZIONE TRASPARENTE" - ELENCO DEGLI OBBLIGHI DI PUBBLICAZIONE *								
Denominazione sotto-sezione livello 1 (Macrofamiglie)	Denominazione sotto-sezione 2 livello (Tipologie di dati)	Riferimento normativo	Denominazione del singolo obbligo	Contenuti dell'obbligo	Responsabile dell'azione di produzione/trasmisione	Responsabile dell'azione di pubblicazione /aggiornamento	Durata della pubblicazione	Aggiornamento
	Sanzioni per mancata comunicazione dei dati	Art. 47, c. 1, d.lgs. n. 33/2013	Sanzioni per mancata o incompleta comunicazione dei dati da parte dei titolari di incarichi dirigenziali	Provvedimenti sanzionatori a carico del responsabile della mancata o incompleta comunicazione dei dati di cui all'articolo 14, concernenti la situazione patrimoniale complessiva del titolare dell'incarico al momento dell'assunzione della carica, la titolarità di imprese, le partecipazioni azionarie proprie nonchè tutti i compensi cui dà diritto l'assunzione della carica				Non obbligatorio
	Posizioni organizzative	Art. 14, c. 1-quinquies., d.lgs. n. 33/2013	Posizioni organizzative	Curricula dei titolari di posizioni organizzative redatti in conformità al vigente modello europeo	Titolare dell'incarico	Responsabile Servizio Finanziario	5 anni	Tempestivo (ex art. 8, d.lgs. n. 33/2013)
	Dotazione organica	Art. 16, c. 1, d.lgs. n. 33/2013	Conto annuale del personale	Conto annuale del personale e relative spese sostenute, nell'ambito del quale sono rappresentati i dati relativi alla dotazione organica e al personale effettivamente in servizio e al relativo costo, con l'indicazione della distribuzione tra le diverse qualifiche e aree professionali, con particolare riguardo al personale assegnato agli uffici di diretta collaborazione con gli organi di indirizzo politico	Servizio Finanziario	Responsabile Servizio Finanziario	5 anni	Annuale (art. 16, c. 1, d.lgs. n. 33/2013)
		Art. 16, c. 2, d.lgs. n. 33/2013	Costo personale tempo indeterminato	Costo complessivo del personale a tempo indeterminato in servizio, articolato per aree professionali, con particolare riguardo al personale assegnato agli uffici di diretta collaborazione con gli organi di indirizzo politico	Servizio Finanziario	Responsabile Servizio Finanziario	5 anni	Annuale (art. 16, c. 2, d.lgs. n. 33/2013)
	Personale non a tempo indeterminato	Art. 17, c. 1, d.lgs. n. 33/2013	Personale non a tempo indeterminato (da pubblicare in tabelle)	Personale con rapporto di lavoro non a tempo indeterminato, ivi compreso il personale assegnato agli uffici di diretta collaborazione con gli organi di indirizzo politico	Servizio Finanziario	Responsabile Servizio Finanziario	5 anni	Annuale (art. 17, c. 1, d.lgs. n. 33/2013)
		Art. 17, c. 2, d.lgs. n. 33/2013	Costo del personale non a tempo indeterminato (da pubblicare in tabelle)	Costo complessivo del personale con rapporto di lavoro non a tempo indeterminato, con particolare riguardo al personale assegnato agli uffici di diretta collaborazione con gli organi di indirizzo politico	Servizio Finanziario	Responsabile Servizio Finanziario	5 anni	Trimestrale (art. 17, c. 2, d.lgs. n. 33/2013)
	Tassi di assenza	Art. 16, c. 3, d.lgs. n. 33/2013	Tassi di assenza trimestrali (da pubblicare in tabelle)	Tassi di assenza del personale distinti per uffici di livello dirigenziale	Segretario comuanle	Personale Servizio Segreteria	5 anni	Trimestrale (art. 16, c. 3, d.lgs. n. 33/2013)
	Incarichi conferiti e autorizzati ai dipendenti (dirigenti e non dirigenti)	Art. 18, d.lgs. n. 33/2013 Art. 53, c. 14, d.lgs. n. 165/2001	Incarichi conferiti e autorizzati ai dipendenti (dirigenti e non dirigenti) (da pubblicare in tabelle)	Elenco degli incarichi conferiti o autorizzati a ciascun dipendente (dirigente e non dirigente), con l'indicazione dell'oggetto, della durata e del compenso spettante per ogni incarico	Servizio Finanziario	Responsabile Servizio Finanziario	5 anni	Tempestivo (ex art. 8, d.lgs. n. 33/2013)
	Contrattazione collettiva	Art. 21, c. 1, d.lgs. n. 33/2013 Art. 47, c. 8, d.lgs. n. 165/2001	Contrattazione collettiva	Riferimenti necessari per la consultazione dei contratti e accordi collettivi nazionali ed eventuali interpretazioni autentiche	Segretario comuanle	Personale Servizio Segreteria	5 anni	Tempestivo (ex art. 8, d.lgs. n. 33/2013)
	Contrattazione integrativa	Art. 21, c. 2, d.lgs. n. 33/2013	Contratti integrativi	Contratti integrativi stipulati, con la relazione tecnico-finanziaria e quella illustrativa, certificate dagli organi di controllo (collegio dei revisori dei conti, collegio sindacale, uffici centrali di bilancio o analoghi organi previsti dai rispettivi ordinamenti)	Segretario comuanle	Personale Servizio Segreteria	5 anni	Tempestivo (ex art. 8, d.lgs. n. 33/2013)
		Art. 21, c. 2, d.lgs. n. 33/2013 Art. 55, c. 4, d.lgs. n. 150/2009	Costi contratti integrativi	Specifiche informazioni sui costi della contrattazione integrativa, certificate dagli organi di controllo interno, trasmesse al Ministero dell'Economia e delle finanze, che predispone, allo scopo, uno specifico modello di rilevazione, d'intesa con la Corte dei conti e con la Presidenza del Consiglio dei Ministri - Dipartimento della funzione pubblica	Servizio Finanziario	Responsabile Servizio Finanziario	5 anni	Annuale (art. 55, c. 4, d.lgs. n. 150/2009)
	OIV	Art. 10, c. 8, lett. c), d.lgs. n. 33/2013	OIV (da pubblicare in tabelle)	Nominativi	Segretario comunale	Segretario comunale	5 anni	Tempestivo (ex art. 8, d.lgs. n. 33/2013)
		Art. 10, c. 8, lett. c), d.lgs. n. 33/2013		Curricula	Segretario comunale	Segretario comunale	5 anni	Tempestivo (ex art. 8, d.lgs. n. 33/2013)
		Par. 14.2, delib. CiVIT n. 12/2013		Compensi	Segretario comunale	Segretario comunale	5 anni	Tempestivo (ex art. 8, d.lgs. n. 33/2013)

SEZIONE "AMMINISTRAZIONE TRASPARENTE" - ELENCO DEGLI OBBLIGHI DI PUBBLICAZIONE *									
Denominazione sotto-sezione livello 1 (Macrofamiglie)	Denominazione sotto-sezione 2 livello (Tipologie di dati)	Riferimento normativo	Denominazione del singolo obbligo	Contenuti dell'obbligo	Responsabile dell'azione di produzione/trasmisione	Responsabile dell'azione di pubblicazione /aggiornamento	Durata della pubblicazione	Aggiornamento	
Bandi di concorso		Art. 19, d.lgs. n. 33/2013	Bandi di concorso (da pubblicare in tabelle)	Bandi di concorso per il reclutamento, a qualsiasi titolo, di personale presso l'amministrazione nonche' i criteri di valutazione della Commissione e le tracce delle prove scritte	Segretario comuanle	Personale Servizio Segreteria	5 anni	Tempestivo (ex art. 8, d.lgs. n. 33/2013)	
Performance	Sistema di misurazione e valutazione della Performance	Par. 1, delib. CiVIT n. 104/2010	Sistema di misurazione e valutazione della Performance	Sistema di misurazione e valutazione della Performance (art. 7, d.lgs. n. 150/2009)				Non trova applicazione nella Regione	
	Piano della Performance	Art. 10, c. 8, lett. b), d.lgs. n. 33/2013	Piano della Performance/Piano esecutivo di gestione	Piano della Performance (art. 10, d.lgs. 150/2009) Piano esecutivo di gestione (per gli enti locali) (art. 169, c. 3-bis, d.lgs. n. 267/2000)				Non trova applicazione nella Regione	
	Relazione sulla Performance		Relazione sulla Performance	Relazione sulla Performance (art. 10, d.lgs. 150/2009)	Segretario comuanle	Personale Servizio Segreteria	5 anni	Tempestivo (ex art. 8, d.lgs. n. 33/2013)	
	Ammontare complessivo dei premi	Art. 20, c. 1, d.lgs. n. 33/2013	Ammontare complessivo dei premi	Ammontare complessivo dei premi collegati alla performance stanziati	Segretario comuanle	Responsabile Servizio Finanziario	5 anni	Tempestivo (ex art. 8, d.lgs. n. 33/2013)	
			(da pubblicare in tabelle)	Ammontare dei premi effettivamente distribuiti	Segretario comuanle	Responsabile Servizio Finanziario	5 anni	Tempestivo (ex art. 8, d.lgs. n. 33/2013)	
	Dati relativi ai premi	Art. 20, c. 2, d.lgs. n. 33/2013	Dati relativi ai premi (da pubblicare in tabelle)	Criteri definiti nei sistemi di misurazione e valutazione della performance per l'assegnazione del trattamento accessorio	Segretario comuanle	Responsabile Servizio Finanziario	5 anni	Tempestivo (ex art. 8, d.lgs. n. 33/2013)	
				Distribuzione del trattamento accessorio, in forma aggregata, al fine di dare conto del livello di selettività utilizzato nella distribuzione dei premi e degli incentivi	Segretario comuanle	Responsabile Servizio Finanziario	5 anni	Tempestivo (ex art. 8, d.lgs. n. 33/2013)	
				Grado di differenziazione dell'utilizzo della premialità sia per i dirigenti sia per i dipendenti	Segretario comuanle	Responsabile Servizio Finanziario	5 anni	Tempestivo (ex art. 8, d.lgs. n. 33/2013)	
		Enti pubblici vigilati	Art. 22, c. 1, lett. a), d.lgs. n. 33/2013	Enti pubblici vigilati (da pubblicare in tabelle)	Elenco degli enti pubblici, comunque denominati, istituiti, vigilati e finanziati dall'amministrazione ovvero per i quali l'amministrazione abbia il potere di nomina degli amministratori dell'ente, con l'indicazione delle funzioni attribuite e delle attività svolte in favore dell'amministrazione o delle attività di servizio pubblico affidate	Servizio Finanziario	Responsabile Servizio Finanziario	5 anni	Annuale (art. 22, c. 1, d.lgs. n. 33/2013)
					Per ciascuno degli enti:		Responsabile Servizio Finanziario	5 anni	
Art. 22, c. 2, d.lgs. n. 33/2013			1) ragione sociale		Servizio Finanziario	Responsabile Servizio Finanziario	5 anni	Annuale (art. 22, c. 1, d.lgs. n. 33/2013)	
			2) misura dell'eventuale partecipazione dell'amministrazione		Servizio Finanziario	Responsabile Servizio Finanziario	5 anni	Annuale (art. 22, c. 1, d.lgs. n. 33/2013)	
			3) durata dell'impegno		Servizio Finanziario	Responsabile Servizio Finanziario	5 anni	Annuale (art. 22, c. 1, d.lgs. n. 33/2013)	
			4) onere complessivo a qualsiasi titolo gravante per l'anno sul bilancio dell'amministrazione		Servizio Finanziario	Responsabile Servizio Finanziario	5 anni	Annuale (art. 22, c. 1, d.lgs. n. 33/2013)	
			5) numero dei rappresentanti dell'amministrazione negli organi di governo e trattamento economico complessivo a ciascuno di essi spettante (con l'esclusione dei rimborsi per vitto e alloggio)		Servizio Finanziario	Responsabile Servizio Finanziario	5 anni	Annuale (art. 22, c. 1, d.lgs. n. 33/2013)	
			6) risultati di bilancio degli ultimi tre esercizi finanziari		Servizio Finanziario	Responsabile Servizio Finanziario	5 anni	Annuale (art. 22, c. 1, d.lgs. n. 33/2013)	
			7) incarichi di amministratore dell'ente e relativo trattamento economico complessivo (con l'esclusione dei rimborsi per vitto e alloggio)		Servizio Finanziario	Responsabile Servizio Finanziario	5 anni	Annuale (art. 22, c. 1, d.lgs. n. 33/2013)	
Art. 20, c. 3, d.lgs. n. 39/2013			Dichiarazione sulla insussistenza di una delle cause di inconferibilità dell'incarico (link al sito dell'ente)		Servizio Finanziario	Responsabile Servizio Finanziario	5 anni	Tempestivo (art. 20, c. 1, d.lgs. n. 39/2013)	

SEZIONE "AMMINISTRAZIONE TRASPARENTE" - ELENCO DEGLI OBBLIGHI DI PUBBLICAZIONE *									
Denominazione sotto-sezione livello 1 (Macrofamiglie)	Denominazione sotto-sezione 2 livello (Tipologie di dati)	Riferimento normativo	Denominazione del singolo obbligo	Contenuti dell'obbligo	Responsabile dell'azione di produzione/trasmisione	Responsabile dell'azione di pubblicazione /aggiornamento	Durata della pubblicazione	Aggiornamento	
Enti controllati		Art. 20, c. 3, d.lgs. n. 39/2013		Dichiarazione sulla insussistenza di una delle cause di incompatibilità al conferimento dell'incarico (<i>link</i> al sito dell'ente)	Servizio Finanziario	Responsabile Servizio Finanziario	5 anni	Annuale (art. 20, c. 2, d.lgs. n. 39/2013)	
		Art. 22, c. 3, d.lgs. n. 33/2013		Collegamento con i siti istituzionali degli enti pubblici vigilati	Servizio Finanziario	Responsabile Servizio Finanziario	5 anni	Annuale (art. 22, c. 1, d.lgs. n. 33/2013)	
	Società partecipate	Art. 22, c. 1, lett. b), d.lgs. n. 33/2013	Dati società partecipate (da pubblicare in tabelle)	Elenco delle società di cui l'amministrazione detiene direttamente quote di partecipazione anche minoritaria, con l'indicazione dell'entità, delle funzioni attribuite e delle attività svolte in favore dell'amministrazione o delle attività di servizio pubblico affidate, ad esclusione delle società, partecipate da amministrazioni pubbliche, con azioni quotate in mercati regolamentati italiani o di altri paesi dell'Unione europea, e loro controllate. (art. 22, c. 6, d.lgs. n. 33/2013)	Servizio Finanziario	Responsabile Servizio Finanziario	5 anni	Annuale (art. 22, c. 1, d.lgs. n. 33/2013)	
				Per ciascuna delle società:	Servizio Finanziario	Responsabile Servizio Finanziario	5 anni	Annuale (art. 22, c. 1, d.lgs. n. 33/2013)	
		Art. 22, c. 2, d.lgs. n. 33/2013		1) ragione sociale	Servizio Finanziario	Responsabile Servizio Finanziario	5 anni	Annuale (art. 22, c. 1, d.lgs. n. 33/2013)	
				2) misura dell'eventuale partecipazione dell'amministrazione	Servizio Finanziario	Responsabile Servizio Finanziario	5 anni	Annuale (art. 22, c. 1, d.lgs. n. 33/2013)	
				3) durata dell'impegno	Servizio Finanziario	Responsabile Servizio Finanziario	5 anni	Annuale (art. 22, c. 1, d.lgs. n. 33/2013)	
				4) onere complessivo a qualsiasi titolo gravante per l'anno sul bilancio dell'amministrazione	Servizio Finanziario	Responsabile Servizio Finanziario	5 anni	Annuale (art. 22, c. 1, d.lgs. n. 33/2013)	
				5) numero dei rappresentanti dell'amministrazione negli organi di governo e trattamento economico complessivo a ciascuno di essi spettante	Servizio Finanziario	Responsabile Servizio Finanziario	5 anni	Annuale (art. 22, c. 1, d.lgs. n. 33/2013)	
				6) risultati di bilancio degli ultimi tre esercizi finanziari	Servizio Finanziario	Responsabile Servizio Finanziario	5 anni	Annuale (art. 22, c. 1, d.lgs. n. 33/2013)	
				7) incarichi di amministratore della società e relativo trattamento economico complessivo	Servizio Finanziario	Responsabile Servizio Finanziario	5 anni	Annuale (art. 22, c. 1, d.lgs. n. 33/2013)	
		Art. 20, c. 3, d.lgs. n. 39/2013		Dichiarazione sulla insussistenza di una delle cause di inconferibilità dell'incarico (<i>link</i> al sito dell'ente)	Servizio Finanziario	Responsabile Servizio Finanziario	5 anni	Tempestivo (art. 20, c. 1, d.lgs. n. 39/2013)	
		Art. 20, c. 3, d.lgs. n. 39/2014		Dichiarazione sulla insussistenza di una delle cause di incompatibilità al conferimento dell'incarico (<i>link</i> al sito dell'ente)	Servizio Finanziario	Responsabile Servizio Finanziario	5 anni	Annuale (art. 20, c. 2, d.lgs. n. 39/2013)	
		Art. 22, c. 3, d.lgs. n. 33/2013		Collegamento con i siti istituzionali delle società partecipate	Servizio Finanziario	Responsabile Servizio Finanziario	5 anni	Annuale (art. 22, c. 1, d.lgs. n. 33/2013)	
		Art. 22, c. 1, lett. d-bis, d.lgs. n. 33/2013		Provvedimenti	Provvedimenti in materia di costituzione di società a partecipazione pubblica, acquisto di partecipazioni in società già costituite, gestione delle partecipazioni pubbliche, alienazione di partecipazioni sociali, quotazione di società a controllo pubblico in mercati regolamentati e razionalizzazione periodica delle partecipazioni pubbliche, previsti dal decreto legislativo adottato ai sensi dell'articolo 18 della legge 7 agosto 2015, n. 124 (art. 20 d.lgs 175/2016)	Segretario comuanle	Responsabile Servizio Finanziario	5 anni	Tempestivo (ex art. 8, d.lgs. n. 33/2013)
		Art. 19, c. 7, d.lgs. n. 175/2016			Provvedimenti con cui le amministrazioni pubbliche socie fissano obiettivi specifici, annuali e pluriennali, sul complesso delle spese di funzionamento, ivi comprese quelle per il personale, delle società controllate	Segretario comuanle	Responsabile Servizio Finanziario	5 anni	Tempestivo (ex art. 8, d.lgs. n. 33/2013)
					Provvedimenti con cui le società a controllo pubblico garantiscono il concreto perseguimento degli obiettivi specifici, annuali e pluriennali, sul complesso delle spese di funzionamento	Segretario comuanle	Responsabile Servizio Finanziario	5 anni	Tempestivo (ex art. 8, d.lgs. n. 33/2013)

SEZIONE "AMMINISTRAZIONE TRASPARENTE" - ELENCO DEGLI OBBLIGHI DI PUBBLICAZIONE *										
Denominazione sotto-sezione livello 1 (Macrofamiglie)	Denominazione sotto-sezione 2 livello (Tipologie di dati)	Riferimento normativo	Denominazione del singolo obbligo	Contenuti dell'obbligo	Responsabile dell'azione di produzione/trasmisione	Responsabile dell'azione di pubblicazione /aggiornamento	Durata della pubblicazione	Aggiornamento		
	Enti di diritto privato controllati	Art. 22, c. 1, lett. c), d.lgs. n. 33/2013	Enti di diritto privato controllati (da pubblicare in tabelle)	Elenco degli enti di diritto privato, comunque denominati, in controllo dell'amministrazione, con l'indicazione delle funzioni attribuite e delle attività svolte in favore dell'amministrazione o delle attività di servizio pubblico affidate	Servizio Finanziario	Responsabile Servizio Finanziario	5 anni	Annuale (art. 22, c. 1, d.lgs. n. 33/2013)		
				Per ciascuno degli enti:	Servizio Finanziario	Responsabile Servizio Finanziario	5 anni			
		Art. 22, c. 2, d.lgs. n. 33/2013		1) ragione sociale	Servizio Finanziario	Responsabile Servizio Finanziario	5 anni	Annuale (art. 22, c. 1, d.lgs. n. 33/2013)		
				2) misura dell'eventuale partecipazione dell'amministrazione	Servizio Finanziario	Responsabile Servizio Finanziario	5 anni	Annuale (art. 22, c. 1, d.lgs. n. 33/2013)		
				3) durata dell'impegno	Servizio Finanziario	Responsabile Servizio Finanziario	5 anni	Annuale (art. 22, c. 1, d.lgs. n. 33/2013)		
				4) onere complessivo a qualsiasi titolo gravante per l'anno sul bilancio dell'amministrazione	Servizio Finanziario	Responsabile Servizio Finanziario	5 anni	Annuale (art. 22, c. 1, d.lgs. n. 33/2013)		
				5) numero dei rappresentanti dell'amministrazione negli organi di governo e trattamento economico complessivo a ciascuno di essi spettante	Servizio Finanziario	Responsabile Servizio Finanziario	5 anni	Annuale (art. 22, c. 1, d.lgs. n. 33/2013)		
				6) risultati di bilancio degli ultimi tre esercizi finanziari	Servizio Finanziario	Responsabile Servizio Finanziario	5 anni	Annuale (art. 22, c. 1, d.lgs. n. 33/2013)		
				7) incarichi di amministratore dell'ente e relativo trattamento economico complessivo	Servizio Finanziario	Responsabile Servizio Finanziario	5 anni	Annuale (art. 22, c. 1, d.lgs. n. 33/2013)		
		Art. 20, c. 3, d.lgs. n. 39/2013		Dichiarazione sulla insussistenza di una delle cause di inconferibilità dell'incarico (<i>link al sito dell'ente</i>)	Servizio Finanziario	Responsabile Servizio Finanziario	5 anni	Tempestivo (art. 20, c. 1, d.lgs. n. 39/2013)		
		Art. 20, c. 3, d.lgs. n. 39/2013		Dichiarazione sulla insussistenza di una delle cause di incompatibilità al conferimento dell'incarico (<i>link al sito dell'ente</i>)	Servizio Finanziario	Responsabile Servizio Finanziario	5 anni	Annuale (art. 20, c. 2, d.lgs. n. 39/2013)		
		Art. 22, c. 3, d.lgs. n. 33/2013		Collegamento con i siti istituzionali degli enti di diritto privato controllati	Servizio Finanziario	Responsabile Servizio Finanziario	5 anni	Annuale (art. 22, c. 1, d.lgs. n. 33/2013)		
		Rappresentazione grafica		Art. 22, c. 1, lett. d), d.lgs. n. 33/2013	Rappresentazione grafica	Una o più rappresentazioni grafiche che evidenziano i rapporti tra l'amministrazione e gli enti pubblici vigilati, le società partecipate, gli enti di diritto privato controllati	Servizio Finanziario	Responsabile Servizio Finanziario	5 anni	Annuale (art. 22, c. 1, d.lgs. n. 33/2013)
						Per ciascuna tipologia di procedimento:				
	Art. 35, c. 1, lett. a), d.lgs. n. 33/2013		1) breve descrizione del procedimento con indicazione di tutti i riferimenti normativi utili	Responsabile Servizio Segreteria		Personale Servizio Segreteria	5 anni	Tempestivo (ex art. 8, d.lgs. n. 33/2013)		
	Art. 35, c. 1, lett. b), d.lgs. n. 33/2013		2) unità organizzative responsabili dell'istruttoria	Responsabile Servizio Segreteria		Personale Servizio Segreteria	5 anni	Tempestivo (ex art. 8, d.lgs. n. 33/2013)		
	Art. 35, c. 1, lett. c), d.lgs. n. 33/2013		3) l'ufficio del procedimento, unitamente ai recapiti telefonici e alla casella di posta elettronica istituzionale	Responsabile Servizio Segreteria		Personale Servizio Segreteria	5 anni	Tempestivo (ex art. 8, d.lgs. n. 33/2013)		
	Art. 35, c. 1, lett. c), d.lgs. n. 33/2013		4) ove diverso, l'ufficio competente all'adozione del provvedimento finale, con l'indicazione del nome del responsabile dell'ufficio unitamente ai rispettivi recapiti telefonici e alla casella di posta elettronica istituzionale	Responsabile Servizio Segreteria		Personale Servizio Segreteria	5 anni	Tempestivo (ex art. 8, d.lgs. n. 33/2013)		
	Art. 35, c. 1, lett. e), d.lgs. n. 33/2013		5) modalità con le quali gli interessati possono ottenere le informazioni relative ai procedimenti in corso che li riguardano	Responsabile Servizio Segreteria		Personale Servizio Segreteria	5 anni	Tempestivo (ex art. 8, d.lgs. n. 33/2013)		
	Art. 35, c. 1, lett. f), d.lgs. n. 33/2013		6) termine fissato in sede di disciplina normativa del procedimento per la conclusione con l'adozione di un provvedimento espresso e ogni altro termine procedimentale rilevante	Responsabile Servizio Segreteria		Personale Servizio Segreteria	5 anni	Tempestivo (ex art. 8, d.lgs. n. 33/2013)		

SEZIONE "AMMINISTRAZIONE TRASPARENTE" - ELENCO DEGLI OBBLIGHI DI PUBBLICAZIONE *								
Denominazione sotto-sezione livello 1 (Macrofamiglie)	Denominazione sotto-sezione 2 livello (Tipologie di dati)	Riferimento normativo	Denominazione del singolo obbligo	Contenuti dell'obbligo	Responsabile dell'azione di produzione/trasmissione	Responsabile dell'azione di pubblicazione /aggiornamento	Durata della pubblicazione	Aggiornamento
	Tipologie di procedimento	Art. 35, c. 1, lett. g), d.lgs. n. 33/2013	Tipologie di procedimento (da pubblicare in tabelle)	7) procedimenti per i quali il provvedimento dell'amministrazione può essere sostituito da una dichiarazione dell'interessato ovvero il procedimento può concludersi con il silenzio-assenso dell'amministrazione	Responsabile Servizio Segreteria	Personale Servizio Segreteria	5 anni	Tempestivo (ex art. 8, d.lgs. n. 33/2013)
		Art. 35, c. 1, lett. h), d.lgs. n. 33/2013		8) strumenti di tutela amministrativa e giurisdizionale, riconosciuti dalla legge in favore dell'interessato, nel corso del procedimento nei confronti del provvedimento finale ovvero nei casi di adozione del provvedimento oltre il termine predeterminato per la sua conclusione e i modi per attivarli	Responsabile Servizio Segreteria	Personale Servizio Segreteria	5 anni	Tempestivo (ex art. 8, d.lgs. n. 33/2013)
		Art. 35, c. 1, lett. i), d.lgs. n. 33/2013		9) <i>link</i> di accesso al servizio on line, ove sia già disponibile in rete, o tempi previsti per la sua attivazione	Responsabile Servizio Segreteria	Personale Servizio Segreteria	5 anni	Tempestivo (ex art. 8, d.lgs. n. 33/2013)
		Art. 35, c. 1, lett. l), d.lgs. n. 33/2013		10) modalità per l'effettuazione dei pagamenti eventualmente necessari, con i codici IBAN identificativi del conto di pagamento, ovvero di imputazione del versamento in Tesoreria, tramite i quali i soggetti versanti possono effettuare i pagamenti mediante bonifico bancario o postale, ovvero gli identificativi del conto corrente postale sul quale i soggetti versanti possono effettuare i pagamenti mediante bollettino postale, nonché i codici identificativi del pagamento da indicare obbligatoriamente per il versamento	Responsabile Servizio Segreteria	Personale Servizio Segreteria	5 anni	Tempestivo (ex art. 8, d.lgs. n. 33/2013)
		Art. 35, c. 1, lett. m), d.lgs. n. 33/2013		11) nome del soggetto a cui è attribuito, in caso di inerzia, il potere sostitutivo, nonché modalità per attivare tale potere, con indicazione dei recapiti telefonici e delle caselle di posta elettronica istituzionale	Responsabile Servizio Segreteria	Personale Servizio Segreteria	5 anni	Tempestivo (ex art. 8, d.lgs. n. 33/2013)
				Per i procedimenti ad istanza di parte:				
		Art. 35, c. 1, lett. d), d.lgs. n. 33/2013		1) atti e documenti da allegare all'istanza e modulistica necessaria, compresi i fac-simile per le autocertificazioni	responsabili dei vari servizi	responsabili dei vari servizi	5 anni	Tempestivo (ex art. 8, d.lgs. n. 33/2013)
		Art. 35, c. 1, lett. d), d.lgs. n. 33/2013 e Art. 1, c. 29, l. 190/2012		2) uffici ai quali rivolgersi per informazioni, orari e modalità di accesso con indicazione degli indirizzi, recapiti telefonici e caselle di posta elettronica istituzionale a cui presentare le istanze	Responsabile Servizio Segreteria	Personale Servizio Segreteria	5 anni	Tempestivo (ex art. 8, d.lgs. n. 33/2013)
	Dichiarazioni sostitutive e acquisizione d'ufficio dei dati	Art. 35, c. 3, d.lgs. n. 33/2013	Recapiti dell'ufficio responsabile	Recapiti telefonici e casella di posta elettronica istituzionale dell'ufficio responsabile per le attività volte a gestire, garantire e verificare la trasmissione dei dati o l'accesso diretto degli stessi da parte delle amministrazioni procedenti all'acquisizione d'ufficio dei dati e allo svolgimento dei controlli sulle dichiarazioni sostitutive				Non obbligatorio - Non si applica in Regione
Provvedimenti	Provvedimenti organi indirizzo politico	Art. 23, c. 1, d.lgs. n. 33/2013 /Art. 1, co. 16 della l. n. 190/2012	Provvedimenti organi indirizzo politico	Elenco dei provvedimenti, con particolare riferimento ai provvedimenti finali dei procedimenti di: scelta del contraente per l'affidamento di lavori, forniture e servizi, anche con riferimento alla modalità di selezione prescelta (<i>link</i> alla sotto-sezione "bandi di gara e contratti"); accordi stipulati dall'amministrazione con soggetti privati o con altre amministrazioni pubbliche.	Responsabile Servizio Segreteria	Personale Servizio Segreteria	5 anni	Semestrale (art. 23, c. 1, d.lgs. n. 33/2013)
	Provvedimenti dirigenti amministrativi	Art. 23, c. 1, d.lgs. n. 33/2013 /Art. 1, co. 16 della l. n. 190/2012	Provvedimenti dirigenti amministrativi	Elenco dei provvedimenti, con particolare riferimento ai provvedimenti finali dei procedimenti di: scelta del contraente per l'affidamento di lavori, forniture e servizi, anche con riferimento alla modalità di selezione prescelta (<i>link</i> alla sotto-sezione "bandi di gara e contratti"); accordi stipulati dall'amministrazione con soggetti privati o con altre amministrazioni pubbliche.	Responsabile Servizio Segreteria	Personale Servizio Segreteria	5 anni	Semestrale (art. 23, c. 1, d.lgs. n. 33/2013)
		Art. 4 delib. Anac n. 39/2016		Codice Identificativo Gara (CIG)	Responsabile Servizio Tecnico/Urbanistico - settore lavori pubblici	Responsabile Servizio Tecnico/Urbanistico - settore lavori pubblici	5 anni	Tempestivo

SEZIONE "AMMINISTRAZIONE TRASPARENTE" - ELENCO DEGLI OBBLIGHI DI PUBBLICAZIONE *								
Denominazione sotto-sezione livello 1 (Macrofamiglie)	Denominazione sotto-sezione 2 livello (Tipologie di dati)	Riferimento normativo	Denominazione del singolo obbligo	Contenuti dell'obbligo	Responsabile dell'azione di produzione/trasmisione	Responsabile dell'azione di pubblicazione /aggiornamento	Durata della pubblicazione	Aggiornamento
Bandi di gara e contratti	Informazioni sulle singole procedure in formato tabellare	Art. 1, c. 32, l. n. 190/2012 Art. 37, c. 1, lett. a) d.lgs. n. 33/2013 Art. 4 delib. Anac n. 39/2016	Dati previsti dall'articolo 1, comma 32, della legge 6 novembre 2012, n. 190 Informazioni sulle singole procedure (da pubblicare secondo le "Specifiche tecniche per la pubblicazione dei dati ai sensi dell'art. 1, comma 32, della Legge n. 190/2012", adottate secondo quanto indicato nella delib. Anac 39/2016)	Struttura proponente, Oggetto del bando, Procedura di scelta del contraente, Elenco degli operatori invitati a presentare offerte/Numero di offerenti che hanno partecipato al procedimento, Aggiudicatario, Importo di aggiudicazione, Tempi di completamento dell'opera servizio o fornitura, Importo delle somme liquidate	Responsabile Servizio Tecnico/Urbanistico - settore lavori pubblici	Responsabile Servizio Tecnico/Urbanistico - settore lavori pubblici	5 anni	Tempestivo
		Art. 1, c. 32, l. n. 190/2012 Art. 37, c. 1, lett. a) d.lgs. n. 33/2013 Art. 4 delib. Anac n. 39/2016		Tabelle riassuntive rese liberamente scaricabili in un formato digitale standard aperto con informazioni sui contratti relative all'anno precedente (nello specifico: Codice Identificativo Gara (CIG), struttura proponente, oggetto del bando, procedura di scelta del contraente, elenco degli operatori invitati a presentare offerte/numero di offerenti che hanno partecipato al procedimento, aggiudicatario, importo di aggiudicazione, tempi di completamento dell'opera servizio o fornitura, importo delle somme liquidate)	Responsabile Servizio Tecnico/Urbanistico - settore lavori pubblici	Responsabile Servizio Tecnico/Urbanistico - settore lavori pubblici	5 anni	Annuale (art. 1, c. 32, l. n. 190/2012)
		Art. 37, c. 1, lett. b) d.lgs. n. 33/2013 Artt. 21, c. 7, e 29, c. 1, d.lgs. n. 50/2016	Atti relativi alla programmazione di lavori, opere, servizi e forniture	Programma biennale degli acquisti di beni e servizi, programma triennale dei lavori pubblici e relativi aggiornamenti annuali	Responsabile Servizio Tecnico/Urbanistico - settore lavori pubblici e Servizio Finanziario	Responsabile Servizio Tecnico/Urbanistico - settore lavori pubblici e Servizio Finanziario	5 anni	Tempestivo
				Per ciascuna procedura:				
		Art. 37, c. 1, lett. b) d.lgs. n. 33/2013 e art. 29, c. 1, d.lgs. n. 50/2016	Atti relativi alle procedure per l'affidamento di appalti pubblici di servizi, forniture, lavori e opere, di concorsi pubblici di progettazione, di concorsi di idee e di concessioni. Compresi quelli tra enti nell'mabito del settore pubblico di cui all'art. 5 del dlgs n. 50/2016	Avvisi di preinformazione - Avvisi di preinformazione (art. 70, c. 1, 2 e 3, dlgs n. 50/2016); Bandi ed avvisi di preinformazioni (art. 141, dlgs n. 50/2016)	Responsabile Segreteria - Responsabile servzio Lavori Pubblici	Responsabile Segreteria - Responsabile servzio Lavori Pubblici	5 anni	Tempestivo
		Art. 37, c. 1, lett. b) d.lgs. n. 33/2013 e art. 29, c. 1, d.lgs. n. 50/2016		Delibera a contrarre o atto equivalente (per tutte le procedure)	Responsabile Segreteria - Responsabile servzio Lavori Pubblici	Responsabile Segreteria - Responsabile servzio Lavori Pubblici	5 anni	Tempestivo
		Art. 37, c. 1, lett. b) d.lgs. n. 33/2013 e art. 29, c. 1, d.lgs. n. 50/2016		Avvisi e bandi - Avviso (art. 19, c. 1, dlgs n. 50/2016); Avviso di indagini di mercato (art. 36, c. 7, dlgs n. 50/2016 e Linee guida ANAC); Avviso di formazione elenco operatori economici e pubblicazione elenco (art. 36, c. 7, dlgs n. 50/2016 e Linee guida ANAC); Bandi ed avvisi (art. 36, c. 9, dlgs n. 50/2016); Bandi ed avvisi (art. 73, c. 1, e 4, dlgs n. 50/2016); Bandi ed avvisi (art. 127, c. 1, dlgs n. 50/2016); Avviso periodico indicativo (art. 127, c. 2, dlgs n. 50/2016); Avviso relativo all'esito della procedura; Pubblicazione a livello nazionale di bandi e avvisi; Bando di concorso (art. 153, c. 1, dlgs n. 50/2016); Avviso di aggiudicazione (art. 153, c. 2, dlgs n. 50/2016); Bando di concessione, invito a presentare offerta, documenti di gara (art. 171, c. 1 e 5, dlgs n. 50/2016); Avviso in merito alla modifica dell'ordine di importanza dei criteri, Bando di concessione (art. 173, c. 3, dlgs n. 50/2016); Bando di gara (art. 183, c. 2, dlgs n. 50/2016); Avviso costituzione del privilegio (art. 186, c. 3, dlgs n. 50/2016); Bando di gara (art. 188, c. 3, dlgs n. 50/2016)	Responsabile Segreteria - Responsabile servzio Lavori Pubblici	Responsabile Segreteria - Responsabile servzio Lavori Pubblici	5 anni	Tempestivo

SEZIONE "AMMINISTRAZIONE TRASPARENTE" - ELENCO DEGLI OBBLIGHI DI PUBBLICAZIONE *								
Denominazione sotto-sezione livello 1 (Macrofamiglie)	Denominazione sotto-sezione 2 livello (Tipologie di dati)	Riferimento normativo	Denominazione del singolo obbligo	Contenuti dell'obbligo	Responsabile dell'azione di produzione/trasmisione	Responsabile dell'azione di pubblicazione /aggiornamento	Durata della pubblicazione	Aggiornamento
	Atti delle amministrazioni aggiudicatrici e degli enti aggiudicatori distintamente per ogni procedura	Art. 37, c. 1, lett. b) d.lgs. n. 33/2013 e art. 29, c. 1, d.lgs. n. 50/2016		Avviso sui risultati della procedura di affidamento - Avviso sui risultati della procedura di affidamento con indicazione dei soggetti invitati (art. 36, c. 2, dlgs n. 50/2016); Bando di concorso e avviso sui risultati del concorso (art. 141, dlgs n. 50/2016); Avvisi relativi l’esito della procedura, possono essere raggruppati su base trimestrale (art. 142, c. 3, dlgs n. 50/2016); Elenchi dei verbali delle commissioni di gara	Responsabile Segreteria - Responsabile servizio Lavori Pubblici	Responsabile Segreteria - Responsabile servizio Lavori Pubblici	5 anni	Tempestivo
		Art. 37, c. 1, lett. b) d.lgs. n. 33/2013 e art. 29, c. 1, d.lgs. n. 50/2016		Avvisi sistema di qualificazione - Avviso sull’esistenza di un sistema di qualificazione, di cui all’Allegato XIV, parte II, lettera H; Bandi, avviso periodico indicativo; avviso sull’esistenza di un sistema di qualificazione; Avviso di aggiudicazione (art. 140, c. 1, 3 e 4, dlgs n. 50/2016)	Responsabile Segreteria - Responsabile servizio Lavori Pubblici	Responsabile Segreteria - Responsabile servizio Lavori Pubblici	5 anni	Tempestivo
		Art. 37, c. 1, lett. b) d.lgs. n. 33/2013 e art. 29, c. 1, d.lgs. n. 50/2016		Affidamenti Gli atti relativi agli affidamenti diretti di lavori, servizi e forniture di somma urgenza e di protezione civile, con specifica dell'affidatario, delle modalità della scelta e delle motivazioni che non hanno consentito il ricorso alle procedure ordinarie (art. 163, c. 10, dlgs n. 50/2016); tutti gli atti connessi agli affidamenti in house in formato open data di appalti pubblici e contratti di concessione tra enti (art. 192 c. 3, dlgs n. 50/2016)	Responsabile Segreteria - Responsabile servizio Lavori Pubblici	Responsabile Segreteria - Responsabile servizio Lavori Pubblici	5 anni	Tempestivo
		Art. 37, c. 1, lett. b) d.lgs. n. 33/2013 e art. 29, c. 1, d.lgs. n. 50/2016		Informazioni ulteriori - Contributi e resoconti degli incontri con portatori di interessi unitamente ai progetti di fattibilità di grandi opere e ai documenti predisposti dalla stazione appaltante (art. 22, c. 1, dlgs n. 50/2016); Informazioni ulteriori, complementari o aggiuntive rispetto a quelle previste dal Codice; Elenco ufficiali operatori economici (art. 90, c. 10, dlgs n. 50/2016)	Responsabile Segreteria - Responsabile servizio Lavori Pubblici	Responsabile Segreteria - Responsabile servizio Lavori Pubblici	5 anni	Tempestivo
		Art. 37, c. 1, lett. b) d.lgs. n. 33/2013 e art. 29, c. 1, d.lgs. n. 50/2016	Provvedimento che determina le esclusioni dalla procedura di affidamento e le ammissioni all'esito delle valutazioni dei requisiti soggettivi, economico-finanziari e tecnico-professionali.	Provvedimenti di esclusione e di amminssione (entro 2 giorni dalla loro adozione)	Responsabile Segreteria - Responsabile servizio Lavori Pubblici	Responsabile Segreteria - Responsabile servizio Lavori Pubblici	5 anni	Tempestivo
		Art. 37, c. 1, lett. b) d.lgs. n. 33/2013 e art. 29, c. 1, d.lgs. n. 50/2016	Composizione della commissione giudicatrice e i curricula dei suoi componenti.	Composizione della commissione giudicatrice e i curricula dei suoi componenti.	Responsabile Segreteria - Responsabile servizio Lavori Pubblici	Responsabile Segreteria - Responsabile servizio Lavori Pubblici	5 anni	Tempestivo
		Art. 1, co. 505, l. 208/2015 disposizione speciale rispetto all'art. 21 del d.lgs. 50/2016)	Contratti	Testo integrale di tutti i contratti di acquisto di beni e di servizi di importo unitario stimato superiore a 1 milione di euro in esecuzione del programma biennale e suoi aggiornamenti	Responsabile Segreteria - Responsabile servizio Lavori Pubblici	Responsabile Segreteria - Responsabile servizio Lavori Pubblici	5 anni	Tempestivo
		Art. 37, c. 1, lett. b) d.lgs. n. 33/2013 e art. 29, c. 1, d.lgs. n. 50/2016	Resoconti della gestione finanziaria dei contratti al termine della loro esecuzione	Resoconti della gestione finanziaria dei contratti al termine della loro esecuzione	Responsabile Segreteria - Responsabile servizio Lavori Pubblici Responsabile servizio finanziario	Responsabile Segreteria - Responsabile servizio Lavori Pubblici Responsabile servizio finanziario	5 anni	Tempestivo
	Criteri e modalità	Art. 26, c. 1, d.lgs. n. 33/2013	Criteri e modalità	Atti con i quali sono determinati i criteri e le modalità cui le amministrazioni devono attenersi per la concessione di sovvenzioni, contributi, sussidi ed ausili finanziari e l'attribuzione di vantaggi economici di qualunque genere a persone ed enti pubblici e privati	Giunta comunale - Aservizio Segreteria - Responsabile Area Finanza	Personale di segreteria	5 anni	Tempestivo (ex art. 8, d.lgs. n. 33/2013)
		Art. 26, c. 2, d.lgs. n. 33/2013		Atti di concessione di sovvenzioni, contributi, sussidi ed ausili finanziari alle imprese e comunque di vantaggi economici di qualunque genere a persone ed enti pubblici e privati di importo superiore a mille euro	Giunta comunale - Aservizio Segreteria - Responsabile Area Finanza	Personale di segreteria	5 anni	Tempestivo (art. 26, c. 3, d.lgs. n. 33/2013)
				Per ciascun atto:				

SEZIONE "AMMINISTRAZIONE TRASPARENTE" - ELENCO DEGLI OBBLIGHI DI PUBBLICAZIONE *								
Denominazione sotto-sezione livello 1 (Macrofamiglie)	Denominazione sotto-sezione 2 livello (Tipologie di dati)	Riferimento normativo	Denominazione del singolo obbligo	Contenuti dell'obbligo	Responsabile dell'azione di produzione/trasmisione	Responsabile dell'azione di pubblicazione /aggiornamento	Durata della pubblicazione	Aggiornamento
Sovvenzioni, contributi, sussidi, vantaggi economici	Atti di concessione	Art. 27, c. 1, lett. a), d.lgs. n. 33/2013	Atti di concessione (da pubblicare in tabelle creando un collegamento con la pagina nella quale sono riportati i dati dei relativi provvedimenti finali) (NB: è fatto divieto di diffusione di dati da cui sia possibile ricavare informazioni relative allo stato di salute e alla situazione di disagio economico-sociale degli interessati, come previsto dall'art. 26, c. 4, del d.lgs. n. 33/2013)	1) nome dell'impresa o dell'ente e i rispettivi dati fiscali o il nome di altro soggetto beneficiario	Responsabile Segreteria - Responsabile servizio finanziario	Responsabile servizio finanziario	5 anni	Tempestivo (art. 26, c. 3, d.lgs. n. 33/2013)
		Art. 27, c. 1, lett. b), d.lgs. n. 33/2013		2) importo del vantaggio economico corrisposto	Responsabile servizio finanziario	Responsabile servizio finanziario	5 anni	Tempestivo (art. 26, c. 3, d.lgs. n. 33/2013)
		Art. 27, c. 1, lett. c), d.lgs. n. 33/2013		3) norma o titolo a base dell'attribuzione	Responsabile Segreteria - Responsabile servizio finanziario	Responsabile servizio finanziario	5 anni	Tempestivo (art. 26, c. 3, d.lgs. n. 33/2013)
		Art. 27, c. 1, lett. d), d.lgs. n. 33/2013		4) ufficio e funzionario o dirigente responsabile del relativo procedimento amministrativo	Responsabile Segreteria - Responsabile servizio finanziario	Responsabile servizio finanziario	5 anni	Tempestivo (art. 26, c. 3, d.lgs. n. 33/2013)
		Art. 27, c. 1, lett. e), d.lgs. n. 33/2013		5) modalità seguita per l'individuazione del beneficiario	Responsabile Segreteria - Responsabile servizio finanziario	Responsabile servizio finanziario	5 anni	Tempestivo (art. 26, c. 3, d.lgs. n. 33/2013)
		Art. 27, c. 1, lett. f), d.lgs. n. 33/2013		6) <i>link</i> al progetto selezionato	Responsabile Segreteria - Responsabile servizio finanziario	Responsabile servizio finanziario	5 anni	Tempestivo (art. 26, c. 3, d.lgs. n. 33/2013)
		Art. 27, c. 1, lett. f), d.lgs. n. 33/2013		7) link al curriculum vitae del soggetto incaricato	Responsabile Segreteria - Responsabile servizio finanziario	Responsabile servizio finanziario	5 anni	Tempestivo (art. 26, c. 3, d.lgs. n. 33/2013)
		Art. 27, c. 2, d.lgs. n. 33/2013		Elenco (in formato tabellare aperto) dei soggetti beneficiari degli atti di concessione di sovvenzioni, contributi, sussidi ed ausili finanziari alle imprese e di attribuzione di vantaggi economici di qualunque genere a persone ed enti pubblici e privati di importo superiore a mille euro	Responsabile Segreteria - Responsabile servizio finanziario	Responsabile servizio finanziario	5 anni	Annuale (art. 27, c. 2, d.lgs. n. 33/2013)
Bilanci	Bilancio preventivo e consuntivo	Art. 29, c. 1, d.lgs. n. 33/2013 Art. 5, c. 1, d.p.c.m. 26 aprile 2011	Bilancio preventivo	Documenti e allegati del bilancio preventivo, nonché dati relativi al bilancio di previsione di ciascun anno in forma sintetica, aggregata e semplificata, anche con il ricorso a rappresentazioni grafiche	Responsabile servizio finanziario	Responsabile servizio finanziario	5 anni	Tempestivo (ex art. 8, d.lgs. n. 33/2013)
		Art. 29, c. 1-bis, d.lgs. n. 33/2013 e d.p.c.m. 29 aprile 2016		Dati relativi alle entrate e alla spesa dei bilanci preventivi in formato tabellare aperto in modo da consentire l'esportazione, il trattamento e il riutilizzo.	Responsabile servizio finanziario	Responsabile servizio finanziario	5 anni	Tempestivo (ex art. 8, d.lgs. n. 33/2013)
		Art. 29, c. 1, d.lgs. n. 33/2013 Art. 5, c. 1, d.p.c.m. 26 aprile 2011	Bilancio consuntivo	Documenti e allegati del bilancio consuntivo, nonché dati relativi al bilancio consuntivo di ciascun anno in forma sintetica, aggregata e semplificata, anche con il ricorso a rappresentazioni grafiche	Responsabile servizio finanziario	Responsabile servizio finanziario	5 anni	Tempestivo (ex art. 8, d.lgs. n. 33/2013)
		Art. 29, c. 1-bis, d.lgs. n. 33/2013 e d.p.c.m. 29 aprile 2016		Dati relativi alle entrate e alla spesa dei bilanci consuntivi in formato tabellare aperto in modo da consentire l'esportazione, il trattamento e il riutilizzo.	Responsabile servizio finanziario	Responsabile servizio finanziario	5 anni	Tempestivo (ex art. 8, d.lgs. n. 33/2013)
	Piano degli indicatori e dei risultati attesi di bilancio	Art. 29, c. 2, d.lgs. n. 33/2013 - Art. 19 e 22 del dlgs n. 91/2011 - Art. 18-bis del dlgs n.118/2011	Piano degli indicatori e dei risultati attesi di bilancio	Piano degli indicatori e risultati attesi di bilancio, con l'integrazione delle risultanze osservate in termini di raggiungimento dei risultati attesi e le motivazioni degli eventuali scostamenti e gli aggiornamenti in corrispondenza di ogni nuovo esercizio di bilancio, sia tramite la specificazione di nuovi obiettivi e indicatori, sia attraverso l'aggiornamento dei valori obiettivo e la soppressione di obiettivi già raggiunti oppure oggetto di ripianificazione	Responsabile servizio finanziario	Responsabile servizio finanziario	5 anni	Tempestivo (ex art. 8, d.lgs. n. 33/2013)
Beni immobili e	Patrimonio immobiliare	Art. 30, d.lgs. n. 33/2013	Patrimonio immobiliare	Informazioni identificative degli immobili posseduti e detenuti	Responsabile Segreteria - Responsabile servizio finanzia	Responsabile Segreteria - Responsabile servizio finanzia	5 anni	Tempestivo (ex art. 8, d.lgs. n. 33/2013)

SEZIONE "AMMINISTRAZIONE TRASPARENTE" - ELENCO DEGLI OBBLIGHI DI PUBBLICAZIONE *								
Denominazione sotto-sezione livello 1 (Macrofamiglie)	Denominazione sotto-sezione 2 livello (Tipologie di dati)	Riferimento normativo	Denominazione del singolo obbligo	Contenuti dell'obbligo	Responsabile dell'azione di produzione/trasmisione	Responsabile dell'azione di pubblicazione /aggiornamento	Durata della pubblicazione	Aggiornamento
gestione patrimonio	Canoni di locazione o affitto	Art. 30, d.lgs. n. 33/2013	Canoni di locazione o affitto	Canoni di locazione o di affitto versati o percepiti	Responsabile Segreteria - Responsabile servizio finanzia	Responsabile Segreteria - Responsabile servizio finanzia	5 anni	Tempestivo (ex art. 8, d.lgs. n. 33/2013)
Controlli e rilievi sull'amministrazione	Organismi indipendenti di valutazione, nuclei di valutazione o altri organismi con funzioni analoghe	Art. 31, d.lgs. n. 33/2013	Atti degli Organismi indipendenti di valutazione, nuclei di valutazione o altri organismi con funzioni analoghe	Attestazione dell'OIV o di altra struttura analoga nell'assolvimento degli obblighi di pubblicazione	Segretario comunale	Segretario comunale	5 anni	Annuale e in relazione a delibere A.N.AC.
				Documento dell'OIV di validazione della Relazione sulla Performance (art. 14, c. 4, lett. c), d.lgs. n. 150/2009)	Segretario comunale	Segretario comunale	5 anni	Tempestivo
				Relazione dell'OIV sul funzionamento complessivo del Sistema di valutazione, trasparenza e integrità dei controlli interni (art. 14, c. 4, lett. a), d.lgs. n. 150/2009)	Segretario comunale	Segretario comunale	5 anni	Tempestivo
				Altri atti degli organismi indipendenti di valutazione , nuclei di valutazione o altri organismi con funzioni analoghe, procedendo all'indicazione in forma anonima dei dati personali eventualmente presenti	Segretario comunale	Segretario comunale	5 anni	Tempestivo (ex art. 8, d.lgs. n. 33/2013)
	Organi di revisione amministrativa e contabile	Art. 31, d.lgs. n. 33/2013	Relazioni degli organi di revisione amministrativa e contabile	Relazioni degli organi di revisione amministrativa e contabile al bilancio di previsione o budget, alle relative variazioni e al conto consuntivo o bilancio di esercizio	Responsabile servizio finanziario	Responsabile servizio finanziari	5 anni	Tempestivo (ex art. 8, d.lgs. n. 33/2013)
	Corte dei conti		Rilievi Corte dei conti	Tutti i rilievi della Corte dei conti ancorchè non recepiti riguardanti l'organizzazione e l'attività delle amministrazioni stesse e dei loro uffici	Responsabile servizio finanziari	Responsabile Segreteria e Responsabile servizio finanziario	5 anni	Tempestivo (ex art. 8, d.lgs. n. 33/2013)
Servizi erogati	Carta dei servizi e standard di qualità	Art. 32, c. 1, d.lgs. n. 33/2013	Carta dei servizi e standard di qualità	Carta dei servizi o documento contenente gli standard di qualità dei servizi pubblici				Non obbligatorio - Non trova applicazione in Regione
	Class action	Art. 1, c. 2, d.lgs. n. 198/2009	Class action	Notizia del ricorso in giudizio proposto dai titolari di interessi giuridicamente rilevanti ed omogenei nei confronti delle amministrazioni e dei concessionari di servizio pubblico al fine di ripristinare il corretto svolgimento della funzione o la corretta erogazione di un servizio				Non obbligatorio - Non trova applicazione in Regione
		Art. 4, c. 2, d.lgs. n. 198/2009		Sentenza di definizione del giudizio				Non obbligatorio - Non trova applicazione in Regione
		Art. 4, c. 6, d.lgs. n. 198/2009		Misure adottate in ottemperanza alla sentenza				Non obbligatorio - Non trova applicazione in Regione
	Costi contabilizzati	Art. 32, c. 2, lett. a), d.lgs. n. 33/2013 Art. 10, c. 5, d.lgs. n. 33/2013	Costi contabilizzati (da pubblicare in tabelle)	Costi contabilizzati dei servizi erogati agli utenti, sia finali che intermedi e il relativo andamento nel tempo				Non obbligatorio - Non trova applicazione in Regione
	Servizi in rete	Art. 7 co. 3 d.lgs. 82/2005 modificato dall’art. 8 co. 1 del d.lgs. 179/16	Risultati delle indagini sulla soddisfazione da parte degli utenti rispetto alla qualità dei servizi in rete e statistiche di utilizzo dei servizi in rete	Risultati delle rilevazioni sulla soddisfazione da parte degli utenti rispetto alla qualità dei servizi in rete resi all’utente, anche in termini di fruibilità, accessibilità e tempestività, statistiche di utilizzo dei servizi in rete.				Non obbligatorio - Non trova applicazione in Regione

SEZIONE "AMMINISTRAZIONE TRASPARENTE" - ELENCO DEGLI OBBLIGHI DI PUBBLICAZIONE *								
Denominazione sotto-sezione livello 1 (Macrofamiglie)	Denominazione sotto-sezione 2 livello (Tipologie di dati)	Riferimento normativo	Denominazione del singolo obbligo	Contenuti dell'obbligo	Responsabile dell'azione di produzione/trasmisione	Responsabile dell'azione di pubblicazione /aggiornamento	Durata della pubblicazione	Aggiornamento
	Dati sui pagamenti	Art. 4-bis, c. 2, dlgs n. 33/2013	Dati sui pagamenti (da pubblicare in tabelle)	Dati sui propri pagamenti in relazione alla tipologia di spesa sostenuta, all'ambito temporale di riferimento e ai beneficiari	Responsabile servizio finanziario	Responsabile servizio finanziario	5 anni	Trimestrale (in fase di prima attuazione semestrale)
	Dati sui pagamenti del servizio sanitario nazionale	Art. 41, c. 1-bis, d.lgs. n. 33/2013	Dati sui pagamenti in forma sintetica e aggregata (da pubblicare in tabelle)	Dati relativi a tutte le spese e a tutti i pagamenti effettuati, distinti per tipologia di lavoro, bene o servizio in relazione alla tipologia di spesa sostenuta, all'ambito temporale di riferimento e ai beneficiari	Responsabile servizio finanziario	Responsabile servizio finanziario	5 anni	Trimestrale (in fase di prima attuazione semestrale)
	Indicatore di tempestività dei pagamenti	Art. 33, d.lgs. n. 33/2013	Indicatore di tempestività dei pagamenti	Indicatore dei tempi medi di pagamento relativi agli acquisti di beni, servizi, prestazioni professionali e forniture (indicatore annuale di tempestività dei pagamenti)	Responsabile servizio finanziario	Responsabile servizio finanziario	5 anni	Annuale (art. 33, c. 1, d.lgs. n. 33/2013)
				Indicatore trimestrale di tempestività dei pagamenti	Responsabile servizio finanziario	Responsabile servizio finanziario	5 anni	Trimestrale (art. 33, c. 1, d.lgs. n. 33/2013)
			Ammontare complessivo dei debiti	Ammontare complessivo dei debiti e il numero delle imprese creditrici	Responsabile servizio finanziario	Responsabile servizio finanziario	5 anni	Annuale (art. 33, c. 1, d.lgs. n. 33/2013)
	IBAN e pagamenti informatici	Art. 36, d.lgs. n. 33/2013 Art. 5, c. 1, d.lgs. n. 82/2005	IBAN e pagamenti informatici	Nelle richieste di pagamento: i codici IBAN identificativi del conto di pagamento, ovvero di imputazione del versamento in Tesoreria, tramite i quali i soggetti versanti possono effettuare i pagamenti mediante bonifico bancario o postale, ovvero gli identificativi del conto corrente postale sul quale i soggetti versanti possono effettuare i pagamenti mediante bollettino postale, nonchè i codici identificativi del pagamento da indicare obbligatoriamente per il versamento	Responsabile servizio finanziario	Responsabile servizio finanziario	5 anni	Tempestivo (ex art. 8, d.lgs. n. 33/2013)
Opere pubbliche	Nuclei di valutazione e verifica degli investimenti pubblici	Art. 38, c. 1, d.lgs. n. 33/2013	Informazioni reative ai nuclei di valutazione e verifica degli investimenti pubblici (art. 1, l. n. 144/1999)	Informazioni relative ai nuclei di valutazione e verifica degli investimenti pubblici, incluse le funzioni e i compiti specifici ad essi attribuiti, le procedure e i criteri di individuazione dei componenti e i loro nominativi (obbligo previsto per le amministrazioni centrali e regionali)				Non obbligatorio
	Atti di programmazione delle opere pubbliche	Art. 38, c. 2 e 2 bis d.lgs. n. 33/2013 Art. 21 co.7 d.lgs. n. 50/2016 Art. 29 d.lgs. n. 50/2016	Atti di programmazione delle opere pubbliche	Atti di programmazione delle opere pubbliche (<i>link</i> alla sotto-sezione "bandi di gara e contratti"). A titolo esemplificativo: - Programma triennale dei lavori pubblici, nonchè i relativi aggiornamenti annuali, ai sensi art. 21 d.lgs. n 50/2016 - Documento pluriennale di pianificazione ai sensi dell'art. 2 del d.lgs. n. 228/2011, (per i Ministeri)	Consiglio comunale - Segretario comunale -Responsabile servizio finanziario e Responsabile Lavori Pubblici	Segretario comunale -Responsabile servizio finanziario e Responsabile Lavori Pubblici	5 anni	Tempestivo (art.8, c. 1, d.lgs. n. 33/2013)
	Tempi costi e indicatori di realizzazione delle opere pubbliche	Art. 38, c. 2, d.lgs. n. 33/2013	Tempi, costi unitari e indicatori di realizzazione delle opere pubbliche in corso o completate.	Informazioni relative ai tempi e agli indicatori di realizzazione delle opere pubbliche in corso o completate				Non obbligatorio - Non trova applicazione in Regione
		Art. 38, c. 2, d.lgs. n. 33/2013	(da pubblicare in tabelle, sulla base dello schema tipo redatto dal Ministero dell'economia e della finanza d'intesa con l'Autorità nazionale anticorruzione)	Informazioni relative ai costi unitari di realizzazione delle opere pubbliche in corso o completate				Non obbligatorio - Non trova applicazione in Regione
		Art. 39, c. 1, lett. a), d.lgs. n. 33/2013	Pianificazione e governo del	Atti di governo del territorio quali, tra gli altri, piani territoriali, piani di coordinamento, piani paesistici, strumenti urbanistici, generali e di attuazione, nonché le loro varianti	Responsabile Edilizia/Urbanistica	Responsabile Edilizia/Urbanistica	5 anni	Tempestivo (art. 39, c. 1, d.lgs. n. 33/2013)

SEZIONE "AMMINISTRAZIONE TRASPARENTE" - ELENCO DEGLI OBBLIGHI DI PUBBLICAZIONE *								
Denominazione sotto-sezione livello 1 (Macrofamiglie)	Denominazione sotto-sezione 2 livello (Tipologie di dati)	Riferimento normativo	Denominazione del singolo obbligo	Contenuti dell'obbligo	Responsabile dell'azione di produzione/trasmisione	Responsabile dell'azione di pubblicazione /aggiornamento	Durata della pubblicazione	Aggiornamento
Pianificazione e governo del territorio		Art. 39, c. 2, d.lgs. n. 33/2013	territorio (da pubblicare in tabelle)	Documentazione relativa a ciascun procedimento di presentazione e approvazione delle proposte di trasformazione urbanistica di iniziativa privata o pubblica in variante allo strumento urbanistico generale comunque denominato vigente nonché delle proposte di trasformazione urbanistica di iniziativa privata o pubblica in attuazione dello strumento urbanistico generale vigente che comportino premialità edificatorie a fronte dell'impegno dei privati alla realizzazione di opere di urbanizzazione extra oneri o della cessione di aree o volumetrie per finalità di pubblico interesse	Responsabile Edilizia/Urbanistica	Responsabile Edilizia/Urbanistica	5 anni	Tempestivo (ex art. 8, d.lgs. n. 33/2013)
Informazioni ambientali		Art. 40, c. 2, d.lgs. n. 33/2013	Informazioni ambientali	Informazioni ambientali che le amministrazioni detengono ai fini delle proprie attività istituzionali:				Non obbligatorio
			Stato dell'ambiente	1) Stato degli elementi dell'ambiente, quali l'aria, l'atmosfera, l'acqua, il suolo, il territorio, i siti naturali, compresi gli igrotopi, le zone costiere e marine, la diversità biologica ed i suoi elementi costitutivi, compresi gli organismi geneticamente modificati, e, inoltre, le interazioni tra questi elementi				Non obbligatorio
			Fattori inquinanti	2) Fattori quali le sostanze, l'energia, il rumore, le radiazioni od i rifiuti, anche quelli radioattivi, le emissioni, gli scarichi ed altri rilasci nell'ambiente, che incidono o possono incidere sugli elementi dell'ambiente				Non obbligatorio
			Misure incidenti sull'ambiente e relative analisi di impatto	3) Misure, anche amministrative, quali le politiche, le disposizioni legislative, i piani, i programmi, gli accordi ambientali e ogni altro atto, anche di natura amministrativa, nonché le attività che incidono o possono incidere sugli elementi e sui fattori dell'ambiente ed analisi costi-benefici ed altre analisi ed ipotesi economiche usate nell'ambito delle stesse				Non obbligatorio
			Misure a protezione dell'ambiente e relative analisi di impatto	4) Misure o attività finalizzate a proteggere i suddetti elementi ed analisi costi-benefici ed altre analisi ed ipotesi economiche usate nell'ambito delle stesse				Non obbligatorio
			Relazioni sull'attuazione della legislazione	5) Relazioni sull'attuazione della legislazione ambientale				Non obbligatorio
			Stato della salute e della sicurezza umana	6) Stato della salute e della sicurezza umana, compresa la contaminazione della catena alimentare, le condizioni della vita umana, il paesaggio, i siti e gli edifici d'interesse culturale, per quanto influenzabili dallo stato degli elementi dell'ambiente, attraverso tali elementi, da qualsiasi fattore				Non obbligatorio
			Relazione sullo stato dell'ambiente del Ministero dell'Ambiente e della tutela del territorio	Relazione sullo stato dell'ambiente redatta dal Ministero dell'Ambiente e della tutela del territorio				Non obbligatorio
Interventi straordinari e di emergenza		Art. 42, c. 1, lett. a), d.lgs. n. 33/2013	Interventi straordinari e di emergenza (da pubblicare in tabelle)	Provvedimenti adottati concernenti gli interventi straordinari e di emergenza che comportano deroghe alla legislazione vigente, con l'indicazione espressa delle norme di legge eventualmente derogate e dei motivi della deroga, nonché con l'indicazione di eventuali atti amministrativi o giurisdizionali intervenuti	Giunta comunale - Segretario comunale e Responsabile servizio Lavori Pubblici	Responsabile servizio Lavori Pubblici	5 anni	Tempestivo (ex art. 8, d.lgs. n. 33/2013)
		Art. 42, c. 1, lett. b), d.lgs. n. 33/2013		Termini temporali eventualmente fissati per l'esercizio dei poteri di adozione dei provvedimenti straordinari	Responsabile servizio Lavori Pubblici	Responsabile servizio Lavori Pubblici e Responsabile segreteria	5 anni	Tempestivo (ex art. 8, d.lgs. n. 33/2013)
		Art. 42, c. 1, lett. c), d.lgs. n. 33/2013		Costo previsto degli interventi e costo effettivo sostenuto dall'amministrazione	Responsabile servizio Lavori Pubblici e Responsabile servizio finanziario	Responsabile servizio Lavori Pubblici e Responsabile servizio finanziario	5 anni	Tempestivo (ex art. 8, d.lgs. n. 33/2013)
Altri contenuti	Prevenzione della Corruzione	Art. 10, c. 8, lett. a), d.lgs. n. 33/2013	Piano triennale per la prevenzione della corruzione e della trasparenza	Piano triennale per la prevenzione della corruzione e della trasparenza e suoi allegati, le misure integrative di prevenzione della corruzione individuate ai sensi dell'articolo 1, comma 2-bis della legge n. 190 del 2012, (MOG 231)	Segretario comunale	Segretario comunale e personale di Segreteria	5 anni	Annuale
		Art. 1, c. 8, l. n. 190/2012, Art. 43, c. 1, d.lgs. n. 33/2013	Responsabile della prevenzione della corruzione e della trasparenza	Responsabile della prevenzione della corruzione e della trasparenza	Segretario comunale	Segretario comunale	5 anni	Tempestivo
			Regolamenti per la prevenzione e la repressione della corruzione e dell'illegalità	Regolamenti per la prevenzione e la repressione della corruzione e dell'illegalità (laddove adottati)	Segretario comunale	Segretario comunale	5 anni	Tempestivo

SEZIONE "AMMINISTRAZIONE TRASPARENTE" - ELENCO DEGLI OBBLIGHI DI PUBBLICAZIONE *								
Denominazione sotto-sezione livello 1 (Macrofamiglie)	Denominazione sotto-sezione 2 livello (Tipologie di dati)	Riferimento normativo	Denominazione del singolo obbligo	Contenuti dell'obbligo	Responsabile dell'azione di produzione/trasmissione	Responsabile dell'azione di pubblicazione /aggiornamento	Durata della pubblicazione	Aggiornamento
	Corruzione	Art. 1, c. 14, l. n. 190/2012	Relazione del responsabile della prevenzione della corruzione e della trasparenza	Relazione del responsabile della prevenzione della corruzione recante i risultati dell’attività svolta (entro il 15 dicembre di ogni anno)	Segretario comunale	Segretario comunale	5 anni	Annuale (ex art. 1, c. 14, L. n. 190/2012)
		Art. 1, c. 3, l. n. 190/2012	Provvedimenti adottati dall'A.N.AC. ed atti di adeguamento a tali provvedimenti	Provvedimenti adottati dall'A.N.AC. ed atti di adeguamento a tali provvedimenti in materia di vigilanza e controllo nell'anticorruzione	Segretario comunale	Segretario comunale e personale di Segreteria	5 anni	Tempestivo
		Art. 18, c. 5, d.lgs. n. 39/2013	Atti di accertamento delle violazioni	Atti di accertamento delle violazioni delle disposizioni di cui al d.lgs. n. 39/2013	Segretario comunale	Segretario comunale	5 anni	Tempestivo
Altri contenuti	Accesso civico	Art. 5, c. 1, d.lgs. n. 33/2013 / Art. 2, c. 9-bis, l. 241/90	Accesso civico "semplice"concernente dati, documenti e informazioni soggetti a pubblicazione obbligatoria	Nome del Responsabile della prevenzione della corruzione e della trasparenza cui è presentata la richiesta di accesso civico, nonchè modalità per l'esercizio di tale diritto, con indicazione dei recapiti telefonici e delle caselle di posta elettronica istituzionale e nome del titolare del potere sostitutivo, attivabile nei casi di ritardo o mancata risposta, con indicazione dei recapiti telefonici e delle caselle di posta elettronica istituzionale	Segretario comunale	Segretario comunale e personale di Segreteria	5 anni	Tempestivo
		Art. 5, c. 2, d.lgs. n. 33/2013	Accesso civico "generalizzato" concernente dati e documenti ulteriori	Nomi Uffici competenti cui è presentata la richiesta di accesso civico, nonchè modalità per l'esercizio di tale diritto, con indicazione dei recapiti telefonici e delle caselle di posta elettronica istituzionale	Segretario comunale	Segretario comunale e personale di Segreteria	5 anni	Tempestivo
		Linee guida Anac FOIA (del. 1309/2016)	Registro degli accessi	Elenco delle richieste di accesso (atti, civico e generalizzato) con indicazione dell’oggetto e della data della richiesta nonché del relativo esito con la data della decisione	Responsabile Segreteria	Personale di Segreteria	5 anni	Semestrale
Altri contenuti	Accessibilità e Catalogo dei dati, metadati e banche dati	Art. 53, c. 1 bis, d.lgs. 82/2005 modificato dall’art. 43 del d.lgs. 179/16	Catalogo dei dati, metadati e delle banche dati	Catalogo dei dati, dei metadati definitivi e delle relative banche dati in possesso delle amministrazioni, da pubblicare anche tramite link al Repertorio nazionale dei dati territoriali (www.rndt.gov.it), al catalogo dei dati della PA e delle banche dati www.dati.gov.it e http://basidati.agid.gov.it/catalogo gestiti da AGID	Responsabile Segreteria	Personale di Segreteria	5 anni	Tempestivo
		Art. 53, c. 1, bis, d.lgs. 82/2005	Regolamenti	Regolamenti che disciplinano l'esercizio della facoltà di accesso telematico e il riutilizzo dei dati, fatti salvi i dati presenti in Anagrafe tributaria	Responsabile Segreteria	Personale di Segreteria	5 anni	Annuale
		Art. 9, c. 7, d.l. n. 179/2012 convertito con modificazioni dalla L. 17 dicembre 2012, n. 221	Obiettivi di accessibilità (da pubblicare secondo le indicazioni contenute nella circolare dell'Agenzia per l'Italia digitale n. 1/2016 e s.m.i.)	Obiettivi di accessibilità dei soggetti disabili agli strumenti informatici per l'anno corrente (entro il 31 marzo di ogni anno) e lo stato di attuazione del "piano per l'utilizzo del telelavoro" nella propria organizzazione	Responsabile Segreteria	Personale di Segreteria	5 anni	Annuale (ex art. 9, c. 7, D.L. n. 179/2012)
Altri contenuti	Dati ulteriori	Art. 7-bis, c. 3, d.lgs. n. 33/2013 Art. 1, c. 9, lett. f), l. n. 190/2012	(NB: nel caso di pubblicazione di dati non previsti da norme di legge si deve procedere alla anonimizzazione dei dati personali eventualmente presenti, in virtù di quanto disposto dall'art. 4, c. 3, del d.lgs. n. 33/2013)	Dati, informazioni e documenti ulteriori che le pubbliche amministrazioni non hanno l'obbligo di pubblicare ai sensi della normativa vigente e che non sono riconducibili alle sottosezioni indicate	Responsabile Segreteria	Personale di Segreteria	5 anni

* I dati oggetto di pubblicazione obbligatoria solo modificati dal dlgs 97/2016 è opportuno rimangano pubblicati sui siti (es. dati dei dirigenti già pubblicati ai sensi dell'art. 15 del previgente testo del dlgs 33/2013)



COMUNE DI IMÈR

Provincia di Trento

RELAZIONE ANNUALE

SULLO STATO DI ATTUAZIONE DEL PIANO DI PREVENZIONE DELLA CORRUZIONE APPROVATO CON DELIBERAZIONE DELLA GIUNTA COMUNALE n. 36 dd 23/03/2021.

Il Piano di prevenzione della corruzione ai sensi della legge 6 novembre 2012, n. 190, rubricata “Disposizioni per la prevenzione e la repressione della corruzione e dell'illegalità nella pubblica amministrazione”, è stato approvato da questo Comune con deliberazione della Giunta Comunale n. 36 dd 23/03/2021, dichiarata immediatamente eseguibile.

Il Piano è stato trasmesso al Sindaco, ai responsabili degli uffici, a tutto il personale interno del comune, al Commissariato del Governo della Provincia di Trento, al Dipartimento della Funzione Pubblica ed è poi stato pubblicato sul sito istituzionale dell'ente nella sezione Amministrazione Trasparente.

In applicazione a quanto disposto dal Piano, la verifica del funzionamento e dell'osservanza del medesimo, prevista dall'art. 1, comma 12, lett. b), della L. 6.11.2012, n. 190, è assicurata dal Responsabile comunale della prevenzione della corruzione, che coincide con il Responsabile per la trasparenza, con le seguenti attività:

- 1) realizzazione del sistema di controllo successivo di regolarità amministrativa;
- 2) redazione di una relazione annuale sulla validità del piano, da trasmettere all'Organo esecutivo e pubblicare on line sul sito internet dell'Amministrazione entro il 31 gennaio 2022 ai sensi dell'art. 1, comma 14 della L. 190/2012;
- 3) presentazione di proposte di modifica o di adeguamento del Piano.

La presente relazione, contiene informazioni sulle modalità con le quali questa Amministrazione ha ottemperato ed ottempera agli adempimenti in materia di prevenzione della corruzione previsti dalla normativa vigente e dal Piano adottato da questa Amministrazione.

Nel corso dell'anno, l'azione amministrativa si è esplicitata con le seguenti attività:

- a) è stato effettuato il monitoraggio a cura del Segretario comunale, responsabile comunale della prevenzione della corruzione, attraverso il controllo successivo di legittimità, relativo all'attività degli uffici svolta nel corso del 2021;

38050 IMER (Trento) Piazzale dei Piazza, 1 –
Telefono 0439 67016 – fax 0439 67615 – e mail: info@comune.imer.tn.it - Ufficio Segreteria - P.I..00276510229





COMUNE DI IMÈR

Provincia di Trento

- b) è stato garantito il costante confronto con i responsabili delle aree al fine di sviluppare procedure standardizzate e rispondenti ai requisiti richiesti dalle disposizioni vigenti in materia di tracciabilità dei flussi finanziari, regolarità contributiva, promozione degli acquisti attraverso il sistema del mercato elettronico e rispetto della tempistica prevista per i singoli procedimenti amministrativi;
- c) si è assicurata la formazione del personale dipendente mediante iscrizione e partecipazione ad appositi corsi;
- d) è stata verificato il rispetto della tempistica prevista nel piano triennale di prevenzione della corruzione relativa ai singoli procedimenti amministrativi assegnanti alle strutture dell'Ente;
- e) è stato adottato apposito software specifico destinato alle segnalazioni anonime dei dipendenti (Whistleblowing).

SI FA PRESENTE che non sono pervenute da parte dei responsabili degli uffici:

- a) comunicazioni in ordine a fatti o atti che si pongano in contrasto con le direttive indicate nel Piano comunale di prevenzione della corruzione né di comportamenti penalmente rilevanti e/o dello svolgimento di incarichi incompatibili con le funzioni di competenza;
- b) proposte di azioni e/o attività migliorative ai fini del raggiungimento degli obiettivi fissati dal Piano di prevenzione della corruzione condivise anche con gli altri Comuni in gestione associata.

OSSERVAZIONI E PROPOSTE

Si ritiene necessario continuare quanto intrapreso con le modalità sopra indicate, provvedendo nel contempo alla mappatura dei processi amministrativi ad oggi non standardizzati, in modo da poter assicurare il riscontro formale del monitoraggio e delle tempistiche delle specifiche istruttorie, soprattutto in vista dell'adozione del nuovo piano su modello "qualitativo" previsto dalle linee guida dell'ANAC che sarà redatto con l'apporto di tutti i responsabili degli uffici.

Si conferma peraltro la necessità di adempiere a tutti gli obblighi di trasparenza allo scopo di favorire forme diffuse di controllo sul perseguimento delle funzioni istituzionali e sull'utilizzo delle risorse pubbliche, che costituisce, di per sé, un deterrente rispetto a comportamenti scorretti.

Si provvederà alla redazione del nuovo Piano Anticorruzione per il triennio 2022-2024 nei termini previsti dalla vigente normativa.

La presente relazione sulla validità del Piano di prevenzione della corruzione, unitamente alle allegate schede all'uopo predisposte e compilate, sarà trasmessa all'Organo esecutivo e pubblicata



COMUNE DI IMÈR

Provincia di Trento

sul sito internet dell'Amministrazione entro il 31 gennaio 2022, ai sensi dell'art. 1, comma 14 della L. 190/2012.

Imer, li 27.01.2022



Il Responsabile della trasparenza e
della prevenzione della corruzione

Segretario Comunale Reggente

dott. Alberto Santuari